



ประกาศองค์การบริหารส่วนตำบลคลองน้อย
เรื่อง ประกาศใช้แผนพัฒนาสามปี (2550-2552)

.....

อาศัยอำนาจตามข้อ 17 (4) แห่งระเบียบกระทรวงมหาดไทยว่าด้วยการจัดทำแผนพัฒนาของ
องค์กรปกครองส่วนท้องถิ่น พ.ศ. 2548 และมติที่ประชุมสภาองค์การบริหารส่วนตำบลคลองน้อย
สมัยสามัญ สมัยที่ 2 ประจำปี 2549 ครั้งที่ 2 เมื่อวันที่ 26 พฤษภาคม 2549 จึงอนุมัติและประกาศใช้
แผนพัฒนาสามปี (พ.ศ. 2550 – 2552) องค์การบริหารส่วนตำบลคลองน้อย อำเภอเมืองฯ
จังหวัดสุราษฎร์ธานี

ทั้งนี้ตั้งแต่บัดนี้เป็นต้นไป

ประกาศ ณ วันที่ 1 เดือนมิถุนายน พ.ศ. 2549

จำลอง คำรณ ประชา นิลเอก

(ประชา นิลเอก)

นายกองค์การบริหารส่วนตำบลคลองน้อย

สารบัญ

เรื่อง	หน้า
ส่วนที่ 1 บทนำ	5
ส่วนที่ 2 สภาพทั่วไปและข้อมูลพื้นฐานขององค์การบริหารส่วนตำบลคลองน้อย	8
ส่วนที่ 3 สรุปผลการพัฒนาท้องถิ่นในปีที่ผ่านมา	18
ส่วนที่ 4 สรุปยุทธศาสตร์และแนวทางการพัฒนาในช่วงสามปี	23
ส่วนที่ 5 บัญชีโครงการพัฒนา	35
ส่วนที่ 6 การติดตามและประเมินผลการทำงานพัฒนาสามปีไปปฏิบัติ	76

ส่วนที่ 1 บทนำ

แผนพัฒนาสามปี หมายถึงแผนพัฒนาเศรษฐกิจและสังคมขององค์กรปกครองส่วนท้องถิ่นที่สอดคล้องกับแผนยุทธศาสตร์การพัฒนา อันมีลักษณะเป็นการกำหนดรายละเอียดแผนงาน โครงการพัฒนาที่จัดทำขึ้นสำหรับปีงบประมาณแต่ละปี ซึ่งมีความต่อเนื่องและเป็นแผนก้าวน้ำครอบคลุมระยะเวลาสามปีโดยมีการทบทวนเพื่อปรับปรุงเป็นประจำทุกปีและเป็นการแปลงแผนยุทธศาสตร์การพัฒนาไปสู่การปฏิบัติ โดยมีหลักคิดที่ว่า ภายใต้ยุทธศาสตร์การพัฒนาหนึ่ง ๆ จะมีแนวทางการพัฒนาได้มากกว่าหนึ่งแนวทาง และภายใต้แนวทางการพัฒนาหนึ่ง ๆ จะมีโครงการ / กิจกรรมได้มากกว่าหนึ่งโครงการ / กิจกรรมที่จะต้องนำมาดำเนินการเพื่อให้บรรลุตามวัตถุประสงค์ เป้าหมาย จุดมุ่งหมายการพัฒนาอย่างยั่งยืน และวิสัยทัศน์ในที่สุด

นอกจากนั้น แผนพัฒนาสามปี เป็นแผนที่มีความสัมพันธ์ใกล้ชิดกับงบประมาณรายจ่ายประจำปี กล่าวคือ องค์กรปกครองส่วนท้องถิ่น ใช้การวางแผนพัฒนาเป็นเครื่องมือในการจัดทำงบประมาณรายจ่ายประจำปี / โดยนำโครงการ / กิจกรรมจากแผนพัฒนาสามปี ในปีที่จะจัดทำงบประมาณรายจ่ายประจำปีไปจัดทำงบประมาณ เพื่อให้ กระบวนการจัดทำแผนงบประมาณเป็นไปด้วยความรอบคอบ และผ่านกระบวนการการมีส่วนร่วมของประชาชน

แผนภาพแสดงความเชื่อมโยงของแผนยุทธศาสตร์การพัฒนากับแผนพัฒนาสามปี

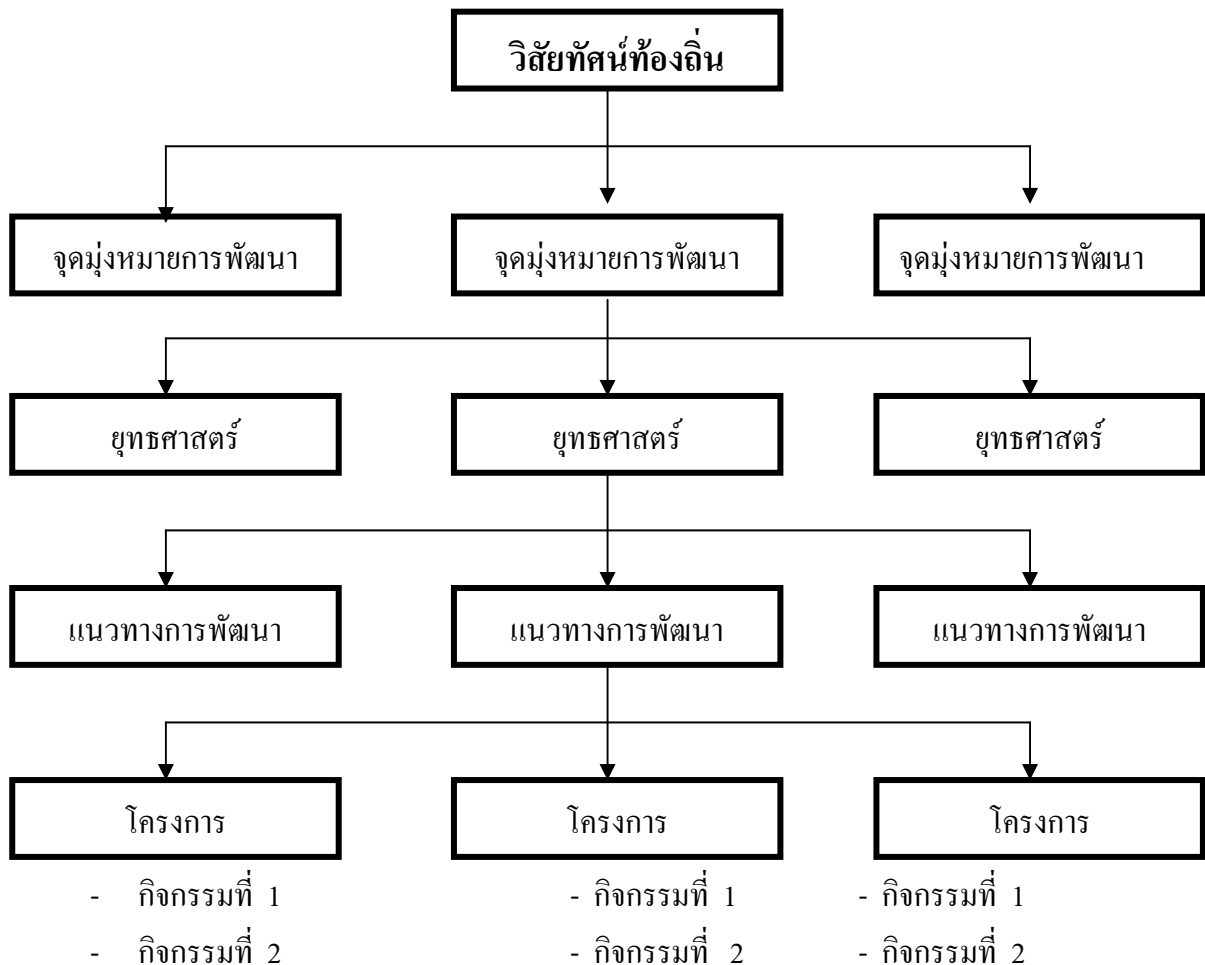

“แผนพัฒนาสามปี” ตามระเบียบกระทรวงมหาดไทย ว่าด้วยการจัดทำแผนพัฒนาขององค์กรปกครองส่วนท้องถิ่น พ.ศ. 2548 หมายความว่า แผนพัฒนาเศรษฐกิจและสังคมขององค์กรปกครองส่วนท้องถิ่นที่สอดคล้องกับแผนยุทธศาสตร์การพัฒนา อันมีลักษณะเป็นการกำหนดรายละเอียดแผนงาน โครงการพัฒนาที่จัดทำขึ้นสำหรับปีงบประมาณแต่ละปี ซึ่งมีความต่อเนื่องและเป็นแผนก้าวหน้าครอบคลุมระยะเวลาสามปีโดยมีการทบทวนเพื่อปรับปรุงเป็นประจำทุกปี

ดังนั้น โครงการที่จะบรรจุในแผนพัฒนาสามปี โดยเฉพาะในแผนประจำปีแรกของห้วงระยะเวลาสามปีนั้นควรมีสภาพความพร้อมอย่างน้อย 2 ประการ คือ

1. มีความแน่นอนของกิจกรรมที่จะดำเนินการ โดยควรมีการประเมินถึงความเป็นไปได้ของโครงการ/กิจกรรม รวมทั้งผลประโยชน์สาธารณะที่จะได้รับจากโครงการ/กิจกรรม นั้น
2. กิจกรรมที่อยู่ในแผนประจำปีแรกของห้วงระยะเวลาสามปี ควรมีความพร้อมในเรื่องรูปแบบ และรายละเอียดทางเทคนิคพอสมควร เพื่อให้สามารถกำหนดรายการในแผนพัฒนาที่จะนำไปใช้จัดทำ งบประมาณรายจ่ายประจำปีได้ต่อไป

แผนพัฒนาสามปี มีลักษณะกว้าง ๆ ดังต่อไปนี้

1. เป็นเอกสารที่แสดงความสอดคล้องกับแผนยุทธศาสตร์การพัฒนา
2. เป็นเอกสารที่แสดงแนวทางการพัฒนาและวัตถุประสงค์ของแนวทางการพัฒนาที่ชัดเจน และมีลักษณะเฉพาะเจาะจงที่ดำเนินการ
3. เป็นเอกสารที่จะแสดงความเชื่อมโยงระหว่างแผนยุทธศาสตร์การพัฒนากับข้อบัญญัติงบประมาณรายจ่ายประจำปี

วัตถุประสงค์ในการจัดทำแผนพัฒนาสามปี

1. เพื่อแสดงความสัมพันธ์เชื่อมโยงและสอดคล้องกันระหว่าง ยุทธศาสตร์การพัฒนาและการจัดทำข้อบัญญัติงบประมาณรายจ่ายประจำปี
2. เพื่อแสดงแนวทางการพัฒนาในช่วงสามปีที่มีความสอดคล้อง และสามารถสนองตอบต่อยุทธศาสตร์การพัฒนาอย่างมีประสิทธิภาพ
3. เป็นการจัดเตรียมโครงการพัฒนาต่าง ๆ ให้อยู่ในลักษณะที่พร้อมจะบรรจุในเอกสารข้อบัญญัติงบประมาณรายจ่ายประจำปี และนำไปปฏิบัติได้ทันทีเมื่อได้รับงบประมาณ

ขั้นตอนในการจัดทำแผนพัฒนาสามปี

หลังจากที่ได้มีการกำหนดยุทธศาสตร์การพัฒนา และแนวทางการพัฒนาในแผนยุทธศาสตร์แล้ว ก็จะต้องถึงขั้นตอนในการแปลงสู่การปฏิบัติโดยการจัดทำแผนพัฒนาสามปี ซึ่งได้กำหนดขั้นตอนการจัดทำเป็นแนวทางให้องค์กรปกครองส่วนท้องถิ่นนำไปดำเนินการ 7 ขั้นตอน ดังนี้

- ขั้นตอนที่ 1 การเตรียมการจัดทำแผน
- ขั้นตอนที่ 2 การคัดเลือกยุทธศาสตร์และแนวทางการพัฒนา
- ขั้นตอนที่ 3 การเก็บรวบรวมข้อมูลและการวิเคราะห์ข้อมูล
- ขั้นตอนที่ 4 การกำหนดวัตถุประสงค์ของแนวทางการพัฒนา
- ขั้นตอนที่ 5 การจัดทำรายละเอียดโครงการ / กิจกรรมการพัฒนา
- ขั้นตอนที่ 6 การจัดทำร่างแผนพัฒนาสามปี
- ขั้นตอนที่ 7 การอนุมัติและประกาศใช้แผนพัฒนาสามปี

ประโยชน์ของการจัดทำแผนพัฒนาสามปี

การจัดทำแผนพัฒนาสามปี เป็นเครื่องมือที่ช่วยให้องค์กรปกครองส่วนท้องถิ่น ได้พิจารณาอย่างรอบคอบให้เห็นถึงความเชื่อมโยงระหว่าง แนวทางการดำเนินงานต่าง ๆ ที่อาจมีความเชื่อมโยงและส่งผลทั้งในเชิงสนับสนุน และเป็นอุปสรรคต่อกัน เพื่อให้องค์กรปกครองส่วนท้องถิ่นนำมาตัดสินใจกำหนดแนวทางการดำเนินงานและใช้ทรัพยากรการบริหารของท้องถิ่นอย่างมีประสิทธิภาพ เพื่อให้เกิดประโยชน์ต่อสาธารณะสูงสุด

องค์การบริหารส่วนตำบลคลองน้อย

ส่วนที่ 2 สภาพทั่วไปและข้อมูลพื้นฐานขององค์การบริหารส่วนตำบลคลองน้อย

1. สภาพทั่วไป

1.1 ประวัติความเป็นมา

ตำบลคลองน้อย แรกเริ่มเดิมมีชื่อว่า ตำบลป่าเห่ โดยการจัดตั้งชื่อตามเจ้าที่คือ พ่อตาเห่ แม่ยายศรีสร้อย โดยเอาชื่อของตามาตั้งคือ พ่อตาเห่ มาตั้งเป็นชื่อตำบลป่าเห่ เพราะสภาพในตอนนั้น เป็นป่ามาก ตำบลป่าเห่ มีกำนันคนแรกชื่อ ขุนรัตนมาล เป็นกำนันจนครบเกษียณอายุราชการ ต่อมา มี พันเขียน เทพพิพิธ เป็นกำนันแทน สมัยนั้นมีการตั้งเป็นกิ่งอ้อย (เจ้าพ่อในปัจจุบัน) สามารถคุ้มครองหมู่บ้าน ได้ และมีลูกบ้านเป็นสมาชิก ถ้าหากใครเป็นสมาชิกจะมีที่ตักน้ำซึ่งเรียกว่า หมากตักน้ำ (ทำด้วยกาบหมาก) แขนงไว้ที่หน้าบ้านริมคลอง การปกครองสมัยนั้นบ้านเมืองยุ่งเหยิงมาก และกำนันได้ถูกทางราชการจับตัวไป ทิ้งที่แม่น้ำโขง (ตามข่าวที่ทราบ) เมื่อสิ้นสมัยของ พันเขียน เทพพิพิธ บุตรชายพันเขียน เป็นกำนันแทน และได้เปลี่ยนชื่อตำบลป่าเห่มาเป็นตำบลคลองน้อย จนกระทั่งปัจจุบัน มีนายเดชารัตน์ เจริญรัตน์ เป็นกำนัน แบ่งเขตการปกครองออกเป็น 9 หมู่บ้าน การตั้งถิ่นฐานมีขึ้นตั้งแต่เมื่อใด ไม่ทราบ ชาวบ้านตำบลคลองน้อย มีทั้งคนพื้นเพดั้งเดิมและคนที่อพยพถิ่นฐานมาจากที่อื่น เช่น เพชรบุรี ราชบุรี นครปฐม และสมุทรสาคร ซึ่ง ภาษาพูดมีทั้งภาษากลางและภาษาท้องถิ่นของภาคใต้ ประเพณีดั้งเดิม มีการทำบุญเดือนสิบ วันสงกรานต์ วันปีใหม่ วันตรุษไทย การบวชนาค เป็นต้น



ตราสัญลักษณ์

ต้นมะพร้าว หมายถึง ความอุดมสมบูรณ์ของพื้นที่เหมาะสมให้ทำการเกษตรมีความเจริญงอกงามเต็มที่
แม่น้ำลำคลอง หมายถึง มีแม่น้ำลำคลองหลายสาย แสดงให้เห็นน้ำทำอุดมสมบูรณ์ตลอดปี
เรือบรรทุกมะพร้าว หมายถึง การคมนาคมขนส่งใช้เรือเป็นหลัก แต่สามารถบรรทุกพืชผลทางการเกษตร
ได้เต็มลำ ประชาชนประกอบอาชีพได้พืชผลผลิตดี

1.2 ที่ตั้งและอาณาเขต

ตำบลคลองน้อยตั้งอยู่ทางทิศตะวันตกเฉียงเหนือของตัวอำเภอเมืองสุราษฎร์ธานี อยู่ห่างจากที่ว่าการอำเภอ ประมาณ 9 กิโลเมตร (ทางรถยนต์) มีอาณาเขตติดต่อดังนี้

ทิศเหนือ จด ตำบลบางโพธิ์ อำเภอเมือง จังหวัดสุราษฎร์ธานี

ทิศตะวันออก จด ตำบลบางไทร และตำบลบางใบไม้ อำเภอเมือง จังหวัดสุราษฎร์ธานี

ทิศตะวันตก จด คลองพุนพิน อำเภอพุนพิน และตำบลบางโพธิ์ อำเภอเมืองสุราษฎร์ธานี

ทิศใต้ จด แม่น้ำตาปี อำเภอพุนพิน และตำบลวัดประดู่ อำเภอเมือง จังหวัดสุราษฎร์ธานี

1.3 ภูมิประเทศและพื้นที่

ตำบลคลองน้อยมีพื้นที่เป็นที่ราบลุ่มริมฝั่งแม่น้ำ มีแหล่งน้ำธรรมชาติกระจายอยู่ทั่ว มีแม่น้ำและลำคลองล้อมรอบหลายสาย มีเนื้อที่ทั้งตำบล ประมาณ 18,125 ไร่ หรือ 29 ตารางกิโลเมตร

1.4 การแบ่งการปกครอง

แบ่งการปกครองออกเป็น 9 หมู่บ้าน เป็นพื้นที่ขององค์การบริหารส่วนตำบลทั้งตำบล ความหนาแน่นเฉลี่ย 133.34 คน/ตารางกิโลเมตร

หมู่ที่	ชื่อหมู่บ้าน	ชื่อผู้ใหญ่บ้าน	ประชากร (ชาย)	ประชากร (หญิง)	ประชากร (รวม)	ครัวเรือน
1	บ้านท้องถ่วง	นายเชาว์ รัตนพันธุ์	134	128	262	99
2	บ้านบางเตงแรด	นายเดชารัตน์ เครือรัตน์	159	163	322	99
3	บ้านคลองน้อย	นายมนัส พรหมโม	284	293	577	156
4	บ้านหัวแหลม	นายทวี ตรีสุวรรณ	371	376	747	199
5	บ้านปากคลองน้อย	นายนิรันดร บุญช้าง	240	321	561	160
6	บ้านทอนหญ้าปล้อง	นายสุทิน ทศน์ทอง	177	189	366	105
7	บ้านค้อบน	นายเชาวน์วิศ ปานบำรุง	197	203	400	113
8	บ้านดอนตะโก	นายอนันต์ เนาว์นาน	118	127	245	114
9	บ้านค้อล่าง	นายนิราศักดิ์ ขนุนนิล	184	203	387	77
		รวม	1,864	2,003	3,867	1,122

* ข้อมูลจากศูนย์ประมวลผลภาค 8 สุราษฎร์ธานี ณ วันที่ 9 พฤษภาคม 2549

2. สภาพทางเศรษฐกิจ

2.1 อาชีพของประชากรในเขตองค์การบริหารส่วนตำบล

- อาชีพหลักของคนในตำบลคลองน้อย คือการทำสวนมะพร้าว ซึ่งส่วนใหญ่จะมีการปลูกมะพร้าวกันแทบทุกครัวเรือน รายได้หลักจึงมาจากมะพร้าว

- อาชีพรองของคนในตำบลคลองน้อย คือ การปลูกไม้ผล พืชไร่พืชผัก พืชลำไยที่ทำรายได้ให้กับเกษตรกร ได้แก่ กระท้อน มังคุด ส้มโอ มะนาว ชมพู่ทุเรียนแก้ว กัลย พืชผักต่างๆ และสวนปาล์ม
- รับจ้าง ได้แก่รับจ้างทั่วไป และทำงานตามโรงงานอุตสาหกรรมนอกเขตพื้นที่
- ค้าขาย ได้แก่ ขายผักผลไม้ ขายของชำ ขายอาหาร เป็นต้น
- รับราชการ

2.2 หน่วยธุรกิจในเขตองค์การบริหารส่วนตำบล

ในองค์การบริหารส่วนตำบลคลองน้อย มีหน่วยธุรกิจน้อยมาก เนื่องจากอยู่ในเขตควบคุมของผังเมืองรวมเมืองสุราษฎร์ธานี (ประเภทชนบทและเกษตรกรรม) ประกอบกับความยากลำบากในการคมนาคมขนส่งเป็นอุปสรรคต่อการลงทุน แต่ในช่วงปีที่ผ่านมา มีการพัฒนาความเจริญเข้ามาสู่ตำบลคลองน้อย และเริ่มมีหน่วยธุรกิจเกิดขึ้นใหม่ๆ ตามมา เช่น

- ปั้มน้ำมัน 2 แห่ง
- โรงงานทำขนมจีน 1 แห่ง
- ร้านค้าขายของชำ 22 ร้าน
- โกดังเก็บสินค้า 1 แห่ง ตั้งอยู่หมู่ที่ 9
- ไม่มีตลาดสด มีตลาดนัด 1 แห่ง
- อื่นๆ อุ้ซ่อมรถ , ร้านขายอาหารสัตว์ 2 ร้าน

3. สภาพทางสังคม

3.1 การศึกษา

- โรงเรียนประถมศึกษา จำนวน 1 แห่ง ร.ร.วัดบุญบันเทิง ม.2
- โรงเรียนอนุบาลถึงมัธยมศึกษาตอนต้น จำนวน 1 แห่ง ร.ร.บ้านทอนหญ้าปล้อง ม.6
- ที่อ่านหนังสือพิมพ์ประจำหมู่บ้าน จำนวน 9 แห่ง
- ศูนย์พัฒนาเด็กเล็ก จำนวน 1 แห่ง ม. 2

3.2 สถาบันและองค์การทางศาสนา

มีวัด 2 แห่ง คือวัดบุญบันเทิง ม.2 , วัดธาราวดี ม.8 ประชากรส่วนใหญ่นับถือศาสนาพุทธ

3.3 การสาธารณสุข

- สถานีอนามัยประจำตำบล 1 แห่ง ตั้งอยู่หมู่ที่ 8 มีเจ้าหน้าที่สาธารณสุข จำนวน 3 คน
- ศูนย์บริการสุขภาพชุมชน 1 แห่ง หมู่ที่ 5 และมีกองทุนยาและเวชภัณฑ์ประจำทุกหมู่บ้าน
- มี อสม. ครบ ทุกหมู่บ้านตามเกณฑ์ของกระทรวงสาธารณสุข

- อัตราการมีส่วนร่วมรดน้ำ ร้อยละ 99.90
- ไม่มีโรงพยาบาลของรัฐ เอกชน และร้านขายยา ในพื้นที่

3.4 ความปลอดภัยในชีวิตและทรัพย์สิน

- ไม่มีสถานีตำรวจ , ป้อมยาม , ไม่มีสถานีดับเพลิง
- มีเจ้าหน้าที่รักษาความสงบประจำหมู่บ้านทุกหมู่บ้าน (สรบ.)
- มีอาสาสมัครป้องกันภัยฝ่ายพลเรือนทุกหมู่บ้าน (อปพร.)

4. การบริการพื้นฐาน

4.1 **การคมนาคม** มีถนนสายต่าง ๆ สำหรับประชาชนใช้สัญจรไปมาภายในหมู่บ้าน ตำบล อำเภอ และจังหวัด

- ถนนคอนกรีตเสริมเหล็ก มี 4 สาย
 - 1.1) สายถนนคอนกรีตในหมู่บ้านแยกจากถนน หมู่ที่ 3 ระยะทาง 1,300 กม.
 - 1.2) สายโยธา ถึงโรงเรียนบ้านคลองน้อย หมู่ที่ 3 ระยะทาง 700 กม.
 - 1.3) สายถนนคอนกรีตในหมู่บ้าน(สายแยกจากทางหลวง 420 –สุราษฎร์-ปากน้ำ หมู่ที่ 5 ระยะทาง 1,000 กม.
 - 1.4) สายแยกจากถนนสายบ้านบางใบไม้ – บ้านบางโพธิ์ ถึงอนามัย ต.คลองน้อย หมู่ที่ 8 ระยะทาง 1,116 กม.
- ถนนลาดยาง มี 6 สาย
 - 2.1) สายทางหลวงแผ่นดิน 417 (ท่าอากาศยานสุราษฎร์ธานี) ผ่านหมู่ที่ 5 - 6 ระยะทาง 3.9 กม.
 - 2.2) สายทางหลวงแผ่นดิน 420 (สุราษฎร์-ปากน้ำ) ผ่านหมู่ที่ 6 - 8 ระยะทาง 2.8 กม.
 - 2.3) สาย ทางหลวงแผ่นดิน 417 (ท่าอากาศยานสุราษฎร์ธานี) ผ่านหมู่ที่ 5 - 4 ระยะทาง 3.6 กม.
 - 2.4) สายทางหลวงชนบท หมู่ที่ 2 ระยะทาง 3.5 กม.
 - 2.5) สายทางหลวงชนบท หมู่ที่ 9 ระยะทาง 0.700 กม.
 - 2.6) สายบ้านบางใบไม้-บ้านบางโพธิ์ หมู่ที่ 8 ระยะทาง 1.00 กม.
- ถนนหินผุ มี 15 สาย ดังนี้
 - 3.1) หมู่ที่ 1 จำนวน - สาย ระยะทาง - กม.
 - 3.2) หมู่ที่ 2 จำนวน - สาย ระยะทาง - กม.
 - 3.3) หมู่ที่ 3 จำนวน 3 สาย ระยะทาง 6.385 กม.
 - 3.4) หมู่ที่ 4 จำนวน 1 สาย ระยะทาง 3.5 กม.
 - 3.5) หมู่ที่ 5 จำนวน 3 สาย ระยะทาง 1.7 กม.
 - 3.6) หมู่ที่ 6 จำนวน 3 สาย ระยะทาง 4.5 กม.
 - 3.7) หมู่ที่ 7 จำนวน 2 สาย ระยะทาง 4.5 กม.

3.8) หมูที่ 8	จำนวน	-	สาย	ระยะทาง	-	กม.
3.9) หมูที่ 9	จำนวน	3	สาย	ระยะทาง	4.20	กม.
4) ถนนดินดาน มี 30	สาย	ดังนี้				
4.1) หมูที่ 1	จำนวน	3	สาย	ระยะทาง	4.700	กม.
4.2) หมูที่ 2	จำนวน	3	สาย	ระยะทาง	1.400	กม.
4.3) หมูที่ 3	จำนวน	7	สาย	ระยะทาง	5.145	กม.
4.4) หมูที่ 4	จำนวน	6	สาย	ระยะทาง	7.755	กม.
4.5) หมูที่ 5	จำนวน	1	สาย	ระยะทาง	0.250	กม.
4.6) หมูที่ 6	จำนวน	2	สาย	ระยะทาง	1.250	กม.
4.7) หมูที่ 7	จำนวน	3	สาย	ระยะทาง	1.688	กม.
4.8) หมูที่ 8	จำนวน	4	สาย	ระยะทาง	3.134	กม.
4.9) หมูที่ 9	จำนวน	1	สาย	ระยะทาง	2.00	กม.

4.2 การโทรคมนาคม

- ไม่มีสำนักงานไปรษณีย์โทรเลข
- โทรศัพท์สาธารณะขององค์การโทรศัพท์ จำนวน 15 แห่ง
- มีโทรศัพท์บ้าน(ใช้ระบบสัญญาณไม่มีคู่สาย) หมูบ้าน 3 , 4 , 5 , 6 , 7 แต่ยังไม่เพียงพอกับความ ต้องการ เพราะไม่มีช่องสัญญาณ
 - หอกระจายข่าว จำนวน 9 แห่ง
 - อินเทอร์เน็ตตำบล จำนวน 1 แห่ง (ตั้งอยู่ที่ทำการ อบต.คลองน้อย)

4.3 **การมีไฟฟ้าใช้** ในเขตพื้นที่องค์การบริหารส่วนตำบลคลองน้อย มีไฟฟ้าใช้ไม่ครบทุกครัวเรือน ชาติ หมูที่ 2 จำนวน 1 ครัวเรือน, หมูที่ 3 จำนวน 1 ครัวเรือน, หมูที่ 5 จำนวน 2 ครัวเรือน, หมูที่ 6 จำนวน 1 ครัวเรือน, หมูที่ 7 จำนวน 6 ครัวเรือน, หมูที่ 8 จำนวน 2 ครัวเรือน, หมูที่ 9 จำนวน 1 ครัวเรือน

4.4 **น้ำ** ไม่มีบ่อน้ำตื้น บ่อน้ำบาดาล ประปาหมู่บ้าน (กำลังก่อสร้าง 1 แห่ง ในหมู่บ้าน 8)

5. ข้อมูลอื่นๆ

5.1 ทรัพยากรธรรมชาติในพื้นที่

ในเขตพื้นที่องค์การบริหารส่วนตำบลคลองน้อย ไม่มีป่าไม้ น้ำตก ภูเขา ทะเล ดังนั้น ทรัพยากรธรรมชาติที่สำคัญของพื้นที่ตำบลคลองน้อย คือ

1) **ดิน** ในเขตพื้นที่องค์การบริหารส่วนตำบลคลองน้อย มีดินที่มีลักษณะคุณภาพสมบูรณ์ เหมาะแก่การปลูกพืชหลายชนิดด้วยกัน สามารถปลูกได้ทั้งไม้ผล ไม้ยืนต้น และพืชผักเกือบทุกชนิด

2) **แหล่งน้ำ** ในเขตพื้นที่ของตำบลทุกหมู่บ้านมีลำคลองและแม่น้ำไหลผ่านหลายสายมีน้ำสำหรับทำการเกษตรตลอดปี มีสภาวะการขึ้นลงของน้ำตามอิทธิพลของน้ำทะเล นับเป็นทรัพยากรที่สำคัญต่อการเกษตรและใช้สอยประจำวัน แต่มีบางฤดูกาลที่เกิดน้ำท่วมในช่วงสั้น ๆ ทำให้เกิดผลกระทบต่อพืชผลทางการเกษตรบางชนิดเสียหายบ้าง มีแม่น้ำ 1 สาย ลำคลอง 19 สาย คูส่งน้ำเข้าสวนอีกเป็นจำนวนมาก

3) สัตว์น้ำ จากสภาพพื้นที่ล้อมรอบไปด้วยน้ำ และมีแม่น้ำลำคลองเชื่อมต่อกันตลอด ทำให้มีสัตว์น้ำนา ๆ ชนิด ซึ่งเป็นแหล่งอาหารที่สำคัญของราษฎรในตำบล

5.2 โครงสร้างการบริหารงานบุคคล

โครงสร้างทางการบริหารขององค์การบริหารส่วนตำบลคลองน้อย

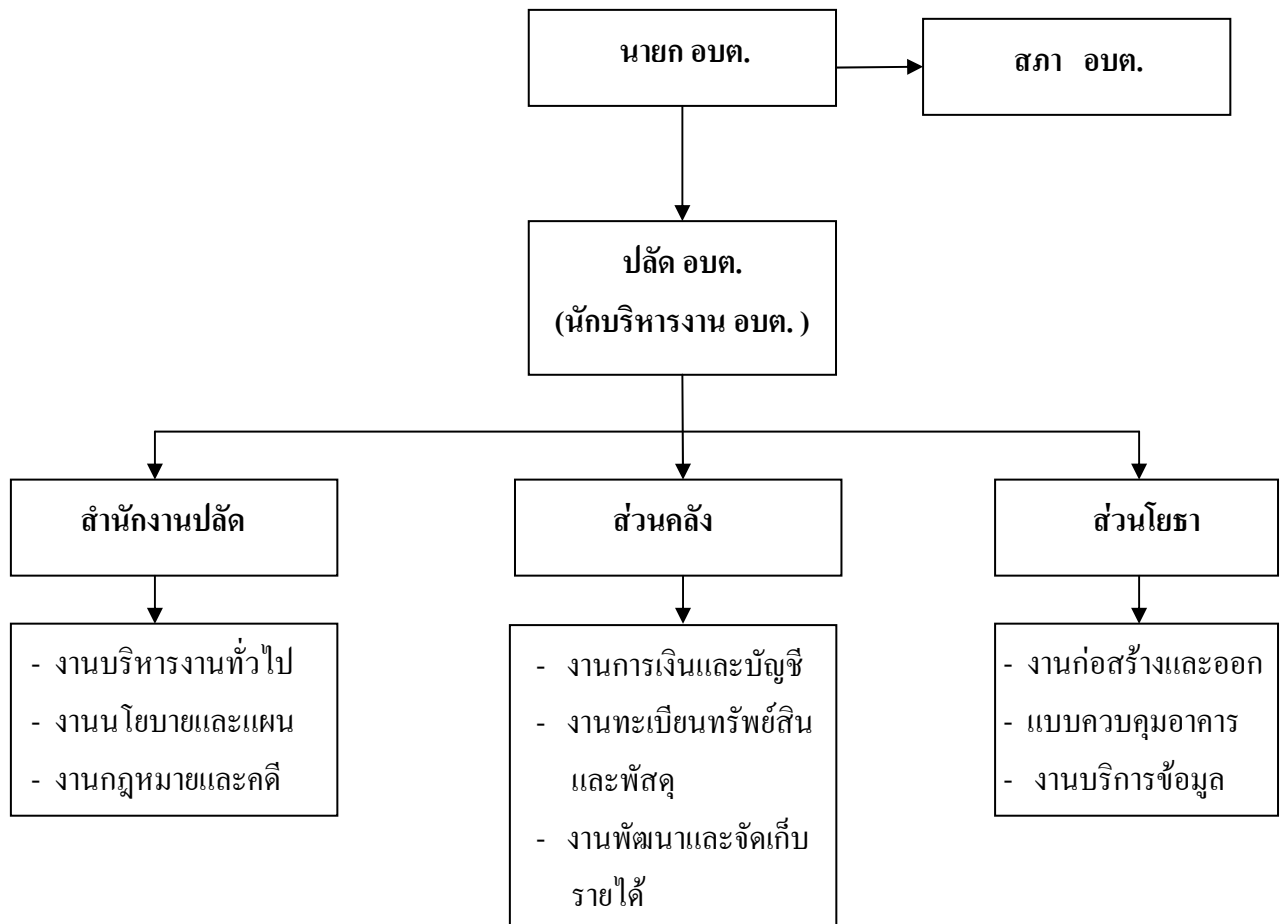

ก. ศักยภาพขององค์การบริหารส่วนตำบล

(1) คณะผู้บริหาร

1	จ.ส.ต.ประชา นิลเอก	นายก อบต.คลองน้อย
2	นายพงษ์ศักดิ์ พุ่มสุวรรณ	รองนายก อบต.คลองน้อย
3	นายฉัตรไชย อินทร์เมือง	รองนายก อบต.คลองน้อย
4	น.ส.รุ่งทิพย์ ภูเปลี่ยน	เลขานุการนายก อบต.คลองน้อย

(2) สมาชิกสภาองค์การบริหารส่วนตำบลคลองน้อย

ลำดับที่	ชื่อ - สกุล	ตำแหน่ง
1	นายวินัย แก้วนิคม	ประธานสภาฯ
2	นายสิริ สิริจันทร์	รองประธานสภาฯ
3	นายแสวง มลารัตน์	สมาชิกสภา อบต. หมู่ที่ 1
4	นายโกมล สงกรานต์	สมาชิกสภา อบต. หมู่ที่ 1
5	นายโกวิทย์ รุ่งคลัง	สมาชิกสภา อบต. หมู่ที่ 2
6	นายผจง ช้างน้อย	สมาชิกสภา อบต. หมู่ที่ 2
7	นายสุจิน ชุนปักษ์	สมาชิกสภา อบต. หมู่ที่ 3
8	นางดลพร ชูเพ็ญ	สมาชิกสภา อบต. หมู่ที่ 3
9	นายฉรรงฤทธิ์ งามทวี	สมาชิกสภา อบต. หมู่ที่ 4
10	นายประทุม ลอยประเสริฐ	สมาชิกสภา อบต. หมู่ที่ 4
11	นายสุวัฒน์ บุญช้าง	สมาชิกสภา อบต. หมู่ที่ 5
12	นายรุ่งธรรม นวลคล้าย	สมาชิกสภา อบต. หมู่ที่ 5
13	นายโชคชัย เนียมทอง	สมาชิกสภา อบต. หมู่ที่ 6
14	นางชุลี เทียมประทีป	สมาชิกสภา อบต. หมู่ที่ 6
15	นายประภาส ปานบำรุง	สมาชิกสภา อบต. หมู่ที่ 7
16	นายสุรศักดิ์ อักษรศรี	สมาชิกสภา อบต. หมู่ที่ 8
17	นายสุทนต์ นีกได้	สมาชิกสภา อบต. หมู่ที่ 9
18	นายมานัส อินทร์เมือง	สมาชิกสภา อบต. หมู่ที่ 9

(3) จำนวนพนักงานส่วนตำบลและพนักงานจ้าง

1) อัตราค่าจ้าง

ส่วนราชการ	จำนวนพนักงานส่วนตำบล / (ตามแผนอัตราค่าจ้าง 3 ปี)	จำนวนพนักงานจ้าง / (ตามแผนกรอบอัตราค่าจ้าง)	รวม
สำนักงานปลัด	3 / 6	3 / 3	6 / 9
ส่วนการคลัง	2 / 3	3 / 3	5 / 6
ส่วนโยธา	1 / 2	2 / 2	3 / 4
รวม	6 / 11	8 / 8	14 / 19

2) ระดับการศึกษา

มัธยมศึกษา/ปวช.	1	คน
อนุปริญญา / ปวศ.	3	คน
ปริญญาตรี	9	คน

3) รายได้ขององค์การบริหารส่วนตำบล

ประจำปีงบประมาณ 2548	11,644,203.14	บาท	แยกเป็น
รายได้ที่องค์การบริหารส่วนตำบลจัดเก็บเอง	439,131.96	บาท	
รายได้ที่ส่วนราชการต่าง ๆ จัดเก็บให้	6,731,734.18	บาท	
เงินอุดหนุนทั่วไปจากรัฐบาล	3,473,337	บาท	
เงินรางวัลชนะเลิศโครงการองค์กรปกครองส่วนท้องถิ่นที่มีการบริหารจัดการที่ดี ประจำปี 2548	1,000,000	บาท	

4) เครื่องมืออุปกรณ์

ไม่มีรถยนต์ และเครื่องจักรกล

รถจักรยานยนต์ 1 คัน

คอมพิวเตอร์ 7 เครื่อง (ใช้บริการโครงการอินเทอร์เน็ตตำบล 1 เครื่อง)

ข. ศักยภาพของชุมชนและพื้นที่

ประชาชนมีส่วนร่วมในกิจกรรมทางการเมือง การบริหารของ อบต. เป็นอย่างดี มีการรวมกลุ่มของประชาชนในตำบลคล่องน้อยหลายกลุ่ม เช่น

อาสาสมัครสาธารณสุข (อสม.)	9 หมู่บ้าน
คณะกรรมการพัฒนาสตรีตำบล , หมู่บ้าน	9 คณะ จำนวน 81 คน
ศูนย์เยาวชนตำบล	1 ศูนย์ สมาชิก 116 คน
ศูนย์กีฬาตำบล หมู่บ้าน	9 ศูนย์
คณะกรรมการกองทุนหมู่บ้าน ๑	9 กองทุน
กลุ่มออมทรัพย์เพื่อการผลิต	9 กลุ่ม สมาชิก 993 คน

กองทุนหมุนเวียนเกี่ยวกับเกษตรกร	11	กลุ่ม	สมาชิก	600	คน
กองทุนหมุนเวียนเกี่ยวกับกลุ่มสตรี / แม่บ้าน	10	กลุ่ม	สมาชิก	280	คน
กลุ่มผู้ใช้น้ำ	1	กลุ่ม	สมาชิก	34	คน
กองทุน กขคจ.	5	หมู่บ้าน			
กลุ่มเยาวชนตำบลคลองน้อยพิทักษ์สิ่งแวดล้อม	1	กลุ่ม		30	คน
ศูนย์ประสานงานองค์กรชุมชน (ศอช.)	1	ศูนย์	สมาชิก	15	คน
อปพร. จำนวน	82				คน

5.3 ด้านการเงินการคลัง

รายได้ขององค์การบริหารส่วนตำบลคลองน้อย ปีงบประมาณ พ.ศ. 2546 – 2548

ปี	รายได้ อบต.	%	เงินอุดหนุน จากรัฐบาล	%	เงินที่ส่วนราชการ จัดเก็บให้	%	รวมรายรับ ทั้งสิ้น	%
2546	171,412.41	2.80	1,710,892.36	27.94	4,241,914.46	69.26	6,124,219.23	100
2547	225,109.45	2.65	3,905,989	45.99	4,362,857.93	51.36	8,493,956.38	100
2548	439,131.96	3.57	4,473,337	38.62	6,731,734.18	57.81	11,644,203.14	100

สถิติรายจ่ายขององค์การบริหารส่วนตำบลคลองน้อย ปีงบประมาณ พ.ศ. 2546 – 2548

ปี	รายจ่ายประจำ (รวมงบกลาง)	%	รายจ่ายเพื่อการ ลงทุน	%	รวมรายจ่าย ทั้งสิ้น	%
2546	2,374,022.02	51.89	2,200,745	48.11	4,574,767.02	100
2547	1,472,629.02	23.05	4,917,383.45	76.95	6,390,012.47	100
2548	3,698,175.14	39.64	5,632,359.50	60.36	9,330,534.64	100

จุดเด่นของพื้นที่ (ที่เอื้อต่อการพัฒนาตำบล) พื้นที่เป็นที่ราบลุ่ม มีแม่น้ำ คูคลองล้อมรอบหลายสาย เชื่อมต่อกันทุกหมู่บ้าน ทำให้มีน้ำสำหรับทำการเกษตรตลอดปี พื้นที่ส่วนใหญ่เป็นสวนมะพร้าว ไม่มีโรงงานอุตสาหกรรม เนื่องจากอยู่ในเขตควบคุมของผังเมืองรวมเมืองสุราษฎร์ธานี ปัจจุบันเริ่มมีการตัดถนนเข้ามาในพื้นที่หลายสาย โดยเฉพาะทางหลวงแผ่นดินหมายเลข 417 และ 420 เป็นถนนที่เชื่อมจุดยุทธศาสตร์ที่สำคัญของจังหวัดสุราษฎร์ธานี

จุดเด่นอีกประการ คือ การรวมตัวกันของกลุ่มองค์กรประชาชนในแต่ละหมู่บ้านและภายในตำบลเอง มีความเข้มแข็ง มีเงินทุนหมุนเวียนต่าง ๆ มากมาย รวมกันแล้วไม่น้อยกว่า 20 ล้านบาท ประชาชนให้ความ

สามัคคีและให้ความร่วมมือในการดำเนินกิจกรรมต่าง ๆ เช่น ก่อสร้างที่ทำการ อบต. โดยไม่ต้องใช้งบประมาณของทางราชการ เป็นต้น

จุดด้อย สภาพพื้นที่มีแม่น้ำ ลำคลองล้อมรอบหลายสาย อีกทั้งเป็นพื้นที่สีเขียวตามประกาศผังเมืองรวมอำเภอเมืองสุราษฎร์ธานี ไม่สามารถดำเนินกิจการอื่นได้นอกจากทำการเกษตร ซึ่งเป็นอุปสรรคสำคัญที่ยากต่อการพัฒนาพื้นที่ให้เจริญก้าวหน้าไปได้อย่างรวดเร็ว

6. สภาพปัญหา ความต้องการของประชาชนและอุปสรรคในการปฏิบัติงานขององค์การบริหารส่วนตำบล

6.1 ปัญหาด้านการคมนาคม ถนนบางสายยังไม่ได้รับการพัฒนา ทำให้การคมนาคมไม่สะดวก ราษฎรได้รับความเดือดร้อน และมีถนนบางสายมีสภาพเป็นหลุมเป็นบ่อมาก เป็นอุปสรรคต่อการสัญจรไปมา และการขนส่งผลผลิตออกจำหน่าย

6.2 ปัญหาด้านการสาธารณสุขูปโภค เช่น ไฟฟ้า ประปา โทรศัพท์ ด้วยเหตุที่องค์การบริหารส่วนตำบลคลองน้อย มีพื้นที่เป็นชนบท ทำให้การประปาขยายเขตไม่ทั่วถึง โทรศัพท์สาธารณะที่ใช้ในการติดต่อสื่อสารยังมีน้อย บางครัวเรือนยังไม่มีไฟฟ้าใช้

6.3 ปัญหาด้านสังคม

- คุณภาพทางการศึกษา โรงเรียนมีบุคลากร วัสดุการเรียนการสอนยังไม่เพียงพอ
- ด้านขาดทุนการศึกษา มีเด็กนักเรียนที่เรียนดีแต่ยากจน
- การส่งเสริมกีฬาและการออกกำลังกาย ขาดอุปกรณ์กีฬา และไม่มีลานกีฬาในการออกกำลังกาย
- การส่งเสริมการรณรงค์ป้องกันและแก้ไขปัญหายาเสพติด มีเยาวชนที่เป็นกลุ่มเสี่ยง(บางกลุ่มในตำบล)
- รณรงค์ควบคุมป้องกันโรคติดต่อและโรคไม่ติดต่อ ยังขาดอุปกรณ์ในการควบคุมโรค

6.4 - ปัญหาด้านการให้บริการประชาชน ยังไม่ทั่วถึง เนื่องจากอุปสรรคทางด้านเครื่องมือ เครื่องใช้ ที่มีไม่เพียงพอต่อความต้องการ ภารกิจ และอำนาจหน้าที่

6.5 - ปัญหาด้านน้ำใช้ในการอุปโภคบริโภค ขาดที่เก็บน้ำสะอาดไว้ใช้

6.6 - ปัญหาการจัดเก็บรายได้ ในองค์การบริหารส่วนตำบลคลองน้อย มีหน่วยธุรกิจน้อย เนื่องจากเป็นชนบทและเกษตรกรรม ประกอบกับความยากลำบากในการคมนาคมขนส่งเป็นอุปสรรคต่อการลงทุน ทำให้ไม่มีแหล่งหารายได้เพียงพอ กับปริมาณภารกิจ และหน้าที่ในการให้บริการประชาชนให้มีคุณภาพชีวิตที่ดีขึ้น จึงจำเป็นต้องพึ่งรายได้จากรัฐบาลที่จัดสรรให้ และเงินอุดหนุนทั่วไปเป็นหลัก ปัญหาด้านการจัดการองค์กรที่ดี ด้านคอมพิวเตอร์มีไม่เพียงพอต่อการใช้งาน

ส่วนที่ 3
สรุปผลการพัฒนาท้องถิ่นในปีที่ผ่านมา

3.1 การสรุปสถานการณ์การพัฒนาขององค์การบริหารส่วนตำบลคลองน้อย

ก. ผลการวิเคราะห์ปัญหาและความต้องการของประชาชนในท้องถิ่นตามประเด็นการพัฒนา

ท้องถิ่น

ลำดับที่	ปริมาณของปัญหา	การคาดการณ์แนวโน้มในอนาคต
1	เส้นทางคมนาคมไม่สะดวก	- ได้รับการปรับปรุงให้ดีขึ้น - ก่อสร้างถนนที่ได้มาตรฐานและมีคุณภาพมากขึ้น
2	ขาดน้ำอุปโภคบริโภคในฤดูแล้ง	- ปรับปรุง ขยายระบบประปาหมู่บ้านให้มีคุณภาพ - ขยายเขต ประปาภูมิภาคให้ทั่วถึงทั้งตำบล
3	ความปลอดภัยในชีวิตและทรัพย์สิน	- ได้รับความร่วมมือจากประชาชนทั่วไป และเจ้าหน้าที่ที่เกี่ยวข้องมากยิ่งขึ้น
4	รายได้เฉลี่ย และราคาผลผลิตตกต่ำ	- ได้มีการรวมกลุ่มอาชีพและได้รับการส่งเสริมอาชีพจากหน่วยงานที่เกี่ยวข้อง อบรมกลุ่มอาชีพต่าง ๆ - ได้รับการส่งเสริมความรู้ทางวิชาการด้านการเกษตร
5	การทำลายทรัพยากรธรรมชาติและสิ่งแวดล้อม	- ได้รับความร่วมมือจาก เจ้าหน้าที่ของรัฐและราษฎรในตำบล ในการช่วยกันดูแลรักษาทรัพยากรธรรมชาติและสิ่งแวดล้อม ให้คงอยู่อย่างยั่งยืน
6	ราษฎรขาดการมีส่วนร่วม	- ส่งเสริมให้ราษฎรเข้ามามีส่วนร่วมในการพัฒนาและบริหารงานของ อบต. ให้เกิดความโปร่งใสและตรวจสอบได้
7	การบริหารจัดการ	- จัดให้มีการอบรม ศึกษาดูงานให้กับบุคลากรของ อบต. ผู้นำท้องถิ่น ในเขต อบต. - จัดให้มีวัสดุ ครุภัณฑ์สำนักงานให้ทันสมัยเพื่อนำสู่การบริหารกิจการบ้านเมืองที่ดี

ข. ผลการวิเคราะห์ / จุดแข็ง / จุดอ่อน / โอกาส / อุปสรรคขององค์การบริหารส่วนตำบลคลองน้อย
(SWOT Analysis) ดังนี้

จุดแข็ง (Strength: S)

- มีการกำหนดบทบาทหน้าที่ของแต่ละฝ่ายภายในองค์กรอย่างชัดเจน
- ผู้บริหารท้องถิ่นและสมาชิกสภาท้องถิ่นมีจิตสำนึกในการพัฒนาท้องถิ่นของตนเอง
- การบริหารงานของผู้บริหารท้องถิ่นมีกฎหมายกำหนดหน้าที่ไว้ชัดเจน
- บุคลากรมีความเชื่อมั่นต่อองค์กร
- ราษฎรมีการอนุรักษ์วัฒนธรรมประเพณีให้ลูกหลานสืบต่อ เช่น ประเพณีลอยกระทง ประเพณี รดน้ำ คำหัวผู้สูงอายุ วันจวบปี จวบเดือน
- มีความสัมพันธ์อันดีระหว่างผู้บริหารท้องถิ่น พนักงานท้องถิ่นและประชาชน
- สามารถกำหนดนโยบายในการแก้ไขปัญหาได้ตรงกับความต้องการของประชาชน
- มีการพัฒนาบุคลากรอย่างต่อเนื่อง

จุดอ่อน (Weakness: W)

- งบประมาณจำกัด
- รายได้ขององค์การบริหารส่วนตำบลมีน้อยเกินไป
- การจัดเก็บข้อมูลขององค์การบริหารส่วนตำบลยังไม่ครอบคลุม
- ผลผลิตทางการเกษตรมีต้นทุนการผลิตสูงแต่มีราคาต่ำ ขาดการจัดการเกี่ยวกับผลผลิตแต่ละชนิดให้มีประสิทธิภาพ

โอกาส (Opportunity: O)

- มีกฎหมายกำหนดภารกิจไว้ชัดเจน
- รัฐบาลมีนโยบายในการกระจายอำนาจให้แก่องค์กรปกครองส่วนท้องถิ่น
- องค์กรปกครองส่วนท้องถิ่นขนาดใหญ่สนับสนุนการปฏิบัติงานขององค์การบริหารส่วนตำบล
- ประชาชนให้ความร่วมมือในการปฏิบัติงาน

อุปสรรค (Threat: T)

- สินค้าเกษตร ต้นทุนสูง ราคาต่ำ
- องค์การบริหารส่วนตำบลมีขนาดเล็ก ประชากรมีน้อย
- กฎหมายระเบียบในบางประการไม่เอื้ออำนวยต่อการปฏิบัติงาน
- เงินอุดหนุนจากรัฐบาลมีน้อยเกินไป ไม่เป็นไปตามกฎหมาย
- หน่วยงานที่เกี่ยวข้องกับการปกครองส่วนท้องถิ่นมีหลายหน่วยงานขาดการประสาน
- ปัญหาการถ่ายโอนภารกิจในด้านต่าง ๆ ยังไม่สมบูรณ์
- การมีส่วนร่วมของประชาชนยังไม่ครบกระบวนการ

3.3 การประเมินประสิทธิผลของแผนพัฒนาในเชิงคุณภาพ

จากการพัฒนาองค์การบริหารส่วนตำบลคลองน้อยในปีที่ผ่านมา คือ ปีงบประมาณ 2548 องค์การบริหารส่วนตำบลมะขามเตี้ยได้จัดสรรงบประมาณเพื่อการพัฒนา แก้ปัญหา สนองตอบความต้องการของประชาชน รวมทั้งให้บริการแก่หน่วยงานต่างๆที่เกี่ยวข้องและประชาชนในเขตองค์การบริหารส่วนตำบล ดังนี้

1 การพัฒนาด้านโครงสร้างพื้นฐาน

1.1 แนวทางด้านก่อสร้าง ปรับปรุง บำรุงถนนและท่อระบายน้ำ องค์การบริหารส่วนตำบลได้จัดสรรงบประมาณเพื่อการดำเนินการ ในการพัฒนาด้านโครงสร้างพื้นฐาน สามารถพัฒนาระบบการคมนาคมให้ดีขึ้นในระดับหนึ่ง ราษฎรส่วนใหญ่ได้รับประโยชน์ สามารถใช้เส้นทางจราจรและขนส่งผลผลิตออกไปจำหน่ายยังท้องตลาดได้สะดวกขึ้น, การระบายน้ำดีขึ้นน้ำไม่ท่วมขัง, ผู้ใช้ถนนมีความปลอดภัยในชีวิตและทรัพย์สิน เป็นการแก้ปัญหาการคมนาคมให้แก่ราษฎรตรงตามความต้องการของราษฎรในตำบล

1.2 การพัฒนาด้านเศรษฐกิจ องค์การบริหารส่วนตำบลคลองน้อยได้สนับสนุนให้ประชาชนมีอาชีพและรายได้ที่มั่นคงและเพียงพอต่อการดำรงชีวิต สามารถพึ่งตนเองได้ เพื่อแก้ไขปัญหาความยากจนในชุมชน เช่นการจัดทำโครงการของแต่ละหมู่บ้าน เพื่อส่งเสริมอาชีพราษฎรของกลุ่มสตรี เช่น การจัดทำกลุ่มผ้าบาติก, การผูกผ้าในงานพิธีต่าง ๆ, การทำของชำร่วย เป็นต้น

1.3 การพัฒนาด้านสังคม สาธารณสุข การศึกษา และวัฒนธรรม องค์การบริหารส่วนตำบลคลองน้อย ได้ดำเนินการจัดสรรงบประมาณ เพื่อให้เกิดชุมชนที่เข้มแข็ง โดยดำเนินการจัดฝึกอบรม อปพร. เพื่อดูแลความปลอดภัยในชีวิตและทรัพย์สินให้กับราษฎรในตำบล ร่วมกับสถานีอนามัยตำบลคลองน้อยในการจัดกิจกรรมรณรงค์ควบคุมการแพร่ระบาดของโรคติดต่อและไม่ติดต่อ จัดทำโครงการ One Stop Service การให้การสงเคราะห์เบี้ยยังชีพผู้สูงอายุและผู้พิการ จัดกิจกรรมงานวันเด็กแห่งชาติ และมอบทุนการศึกษาให้กับเด็ก จัดแข่งกีฬาตำบล สนับสนุนกีฬาอำเภอจังหวัด อุดหนุนส่งเสริมและจัดกิจกรรมประเพณีท้องถิ่น เช่น อุดหนุนงบประมาณเพื่อจัดเรือพนมพระให้กับวัดนิคมธรรมารามส่งเข้าร่วมงานเดือน 11 จัดงานประเพณีจับปี๊บเดือน ทั้งนี้ เพื่อเป็นการส่งเสริมประเพณีท้องถิ่น สามารถสร้างขวัญกำลังใจ และยกระดับคุณภาพชีวิตของราษฎรในพื้นที่ให้มีสุขภาพร่างกายแข็งแรงขึ้น

1.4 ด้านการจัดการทรัพยากรธรรมชาติและสิ่งแวดล้อม องค์การบริหารส่วนตำบลคลองน้อยได้จัดสรรงบประมาณเพื่อ ปรับปรุงภูมิทัศน์ของวัด, โรงเรียน, และสำนักงานองค์การบริหารส่วนตำบลคลองน้อย ทำให้บรรยากาศดีและมีความสวยงาม จัดให้มีน้ำอุปโภคบริโภคอย่างทั่วถึงตลอดปี และรณรงค์ประชาสัมพันธ์ให้เยาวชนและประชาชนรักและหวงแหนสิ่งแวดล้อม การประชาสัมพันธ์เกี่ยวกับการดูแลรักษาความสะอาด ทั้งนี้ เพื่อให้สภาพถนนหนทางสะอาด สวยงาม สะดวกและเกิดความปลอดภัย และมีทรัพยากรธรรมชาติและสิ่งแวดล้อมที่ดีอย่างยั่งยืน

1.5 การพัฒนาด้านการบริหารจัดการองค์กรที่ดี มุ่งให้บริการประชาชนอย่างเต็มที่ เพื่อให้เกิดความพอใจสูงสุด โดยได้ดำเนินการในด้านต่างๆ ดังนี้

- 1) ให้บริการประชาชนในช่วงหยุดพักกลางวันในวันทำการ และในวันเสาร์เต็มวัน
- 2) พัฒนาศักยภาพของคณะผู้บริหาร และสมาชิก อบต. และพนักงาน การปฏิบัติงาน
คุณภาพ มีประสิทธิภาพมากขึ้น
- 3) มีการดำเนินการจัดทำแผนพัฒนาท้องถิ่น ข้อบัญญัติงบประมาณรายจ่ายตำบล โดยเน้นการมีส่วนร่วมจากประชาชนในลักษณะการจัดประชุมประชาคม เพื่อให้ได้ข้อมูล ปัญหาและความต้องการจากประชาชนที่แท้จริง
- 4) ซ่อมแซมและจัดซื้อวัสดุอุปกรณ์สำนักงาน เพื่อบริการประชาชนให้สะดวก รวดเร็ว และทันสมัยมากยิ่งขึ้น

ส่วนที่ 4 สรุปยุทธศาสตร์และแนวทางการพัฒนาในช่วงสามปี

4.1 วิสัยทัศน์ (Vision) การพัฒนาองค์การบริหารส่วนตำบล (พ.ศ. 2550-2552)

“ การคมนาคมสะดวก สังคมเข้มแข็ง ”

1. การคมนาคมทั้งทางบกและทางน้ำ มีความสะดวก รวดเร็ว และปลอดภัย
2. ประชาชนมีอาชีพและรายได้พอเพียงและมั่นคง
3. การศึกษา ศาสนา และวัฒนธรรม ได้รับการส่งเสริมและพัฒนามากขึ้น
4. ไม่ให้มีการแพร่ระบาดของยาเสพติด ประชาชนมีสุขภาพอนามัยที่ดี และมีการส่งเสริมกิจกรรมด้านการศึกษาและมีสถานที่ออกกำลังกาย
5. ทรัพยากรธรรมชาติและสิ่งแวดล้อม ไม่เสื่อมโทรม
6. ประชาชนได้รับบริการที่ดี มีความสะดวก รวดเร็ว และมีส่วนร่วมในการพัฒนาท้องถิ่นมากขึ้น

4.2 ยุทธศาสตร์การพัฒนาในช่วงสามปี

1. ยุทธศาสตร์การพัฒนาด้านโครงสร้างพื้นฐาน
2. ยุทธศาสตร์การพัฒนาด้านเศรษฐกิจ
3. ยุทธศาสตร์การพัฒนาทางสังคม
4. ยุทธศาสตร์การพัฒนาด้านการอนุรักษ์ทรัพยากรธรรมชาติและสิ่งแวดล้อม
5. ยุทธศาสตร์การพัฒนาด้านการบริหารจัดการองค์กรที่ดี

4.3 แนวทางการพัฒนาท้องถิ่น

1. ยุทธศาสตร์การพัฒนาด้านโครงสร้างพื้นฐาน
 - 1.1 ก่อสร้างปรับปรุง บำรุงรักษาถนน สะพาน ท่อระบายน้ำ
 - 1.2 ขุดลอกคูคลอง ท่อเหลี่ยม ท่อระบายน้ำ
 - 1.3 พัฒนาระบบสาธารณูปโภค และจัดวางผังเมือง
2. ยุทธศาสตร์การพัฒนาด้านเศรษฐกิจ
 - 2.1 พัฒนาและส่งเสริมอาชีพให้แก่ประชาชน
 - 2.2 แนวทางการพัฒนาการท่องเที่ยว
3. ยุทธศาสตร์การพัฒนาทางสังคม
 - 3.1 ด้านการศึกษา ศาสนา และวัฒนธรรม
 - 3.2 ด้านสวัสดิการสังคม
 - 3.3 ด้านการส่งเสริมการกีฬาและนันทนาการ
 - 3.4 ด้านการสาธารณสุข
4. ยุทธศาสตร์การพัฒนาด้านการอนุรักษ์ทรัพยากรธรรมชาติและสิ่งแวดล้อม
 - 4.1 ด้านการสร้างจิตสำนึกและความตระหนักในการจัดการสิ่งแวดล้อม
5. ยุทธศาสตร์การพัฒนาด้านการบริหารจัดการองค์กรที่ดี
 - 5.1 พัฒนาคณากรให้มีศักยภาพและประสิทธิภาพ
 - 5.2 ส่งเสริมการมีส่วนร่วมของประชาชนในการพัฒนาท้องถิ่น
 - 5.3 พัฒนา ปรับปรุง จัดหาเครื่องมือ เครื่องใช้ที่ทันสมัย

5.1 กรอบนโยบาย ทิศทาง แนวทางการพัฒนา

ขององค์กรปกครองส่วนท้องถิ่นจังหวัดสุราษฎร์ธานี (พ.ศ. 2550-2552)

ตามนโยบายรัฐบาล ,แผนพัฒนาเศรษฐกิจและสังคมแห่งชาติฉบับที่ 9 ,แผนพัฒนาจังหวัดสุราษฎร์ธานี

ลำดับ ที่	กรอบนโยบาย	ทิศทางการพัฒนา	แนวทางการพัฒนา
1	<p>นโยบายด้านโครงสร้างพื้นฐาน</p> <p>- การพัฒนาให้จังหวัดสุราษฎร์ธานี เป็นศูนย์กลางการคมนาคมขนส่งของภาคใต้ตอนบน ที่มีโครงสร้างพื้นฐานด้านการสาธารณูปโภค สาธารณูปการ ระบบขนส่งมวลชน ฟังเมือง การควบคุมอาคาร และสิ่งอำนวยความสะดวกต่างๆที่ครบถ้วนเพียงพอและมีคุณภาพอย่างทั่วถึง</p>	<p>1. เพื่อพัฒนาให้จังหวัดสุราษฎร์ธานี เป็นศูนย์กลางการคมนาคมขนส่งของภาคใต้ตอนบน ที่มีระบบการคมนาคมขนส่งสาธารณูปโภค สาธารณูปการ การผังเมือง และการควบคุมอาคารที่มีประสิทธิภาพ</p>	<p>1. การคมนาคมขนส่ง</p> <p>1) จัดให้มีเส้นทางคมนาคมขนส่งที่ได้มาตรฐานเชื่อมโยงเป็นเครือข่ายอย่างทั่วถึง</p> <p>2) ปรับปรุงซ่อมแซมบำรุงรักษาเส้นทางคมนาคมขนส่งที่มีอยู่เดิมให้อยู่ในสภาพที่เรียบร้อย ใช้การได้ทุกฤดูกาล</p> <p>2. การสาธารณูปโภค สาธารณูปการ</p> <p>1) จัดให้มีสาธารณูปโภค และสาธารณูปการที่มีประสิทธิภาพ และทันสมัยให้ทั่วถึงทุกหมู่บ้าน</p> <p>2) ซ่อมแซมบำรุงรักษาระบบสาธารณูปโภค สาธารณูปการ ที่มีอยู่เดิมให้พร้อมบริการประชาชนอย่างทั่วถึงตลอดเวลา</p> <p>3) ส่งเสริมให้ภาคประชาชน จัดทำสาธารณูปการ เพื่อให้บริการแก่ประชาชน</p> <p>3. การผังเมืองและการควบคุมอาคาร</p> <p>1) การจัดทำผังเมืองรวมของจังหวัดเพื่อใช้เป็นกรอบและแนวทางในการพัฒนาโครงสร้างพื้นฐาน เศรษฐกิจและสังคมของจังหวัดสุราษฎร์ธานี</p> <p>2) สนับสนุนให้มีการประกาศใช้กฎหมายควบคุมอาคารครอบคลุมทั้งจังหวัด</p>

<p>2.</p>	<p>นโยบายด้านการพัฒนาเศรษฐกิจ</p> <p>- การพัฒนาให้จังหวัดสุราษฎร์ธานี เป็นศูนย์กลางทางเศรษฐกิจของภาคใต้ตอนบน ที่ส่งเสริมการค้า การลงทุน ทั้งด้านการเกษตร อุตสาหกรรม การพาณิชย์กรรม การท่องเที่ยว และการบริการ</p>	<ol style="list-style-type: none"> 1. เพื่อสนับสนุนให้ประชาชนมีอาชีพมั่นคง มีรายได้ที่เพียงพอต่อการดำรงชีวิตตามหลักเศรษฐกิจพอเพียง 2. เพื่อพัฒนาระบบเศรษฐกิจชุมชนพึ่งตนเอง เพื่อแก้ปัญหาความยากจน 3. เพื่อให้ประชาชนมีการกินดีอยู่ดี 	<p>1. การส่งเสริมอาชีพและการสร้างความเข้มแข็งของชุมชน</p> <ol style="list-style-type: none"> 1) ส่งเสริมการผลิต และพัฒนาภาคการเกษตร อุตสาหกรรม การตลาดและผลิตภัณฑ์หนึ่งตำบล หนึ่งผลิตภัณฑ์ 2) สนับสนุนและเสริมสร้างความเข้มแข็งให้แก่ชุมชน ผู้ประกอบการ และธุรกิจชุมชน โดยการส่งเสริมการรวมตัวของกลุ่มอาชีพ ชุมชน เพื่อพัฒนากิจการให้เข้มแข็ง แล้วมีการเชื่อมโยงประสานเป็นภาคี <p>2. การพัฒนาเศรษฐกิจเชิงรุก</p> <ol style="list-style-type: none"> 1) ส่งเสริมให้มีการจัดตั้งตลาดกลาง ตลาดสด ศูนย์กลางในการจำหน่ายสินค้าการเกษตร และร้านค้าชุมชนที่มีประสิทธิภาพ ทันสมัย มีการซื้อขายในราคายุติธรรม
<p>3.</p>	<p>นโยบายด้านการพัฒนาสังคม</p> <p>- การพัฒนาให้จังหวัดสุราษฎร์ธานี เป็นศูนย์กลางในการสนับสนุนด้านการศึกษา ศาสนา วัฒนธรรม สวัสดิการทางสังคม แก่ผู้ด้อยโอกาสทางสังคม ดูแลจัดระเบียบสังคม ส่งเสริมการกีฬาและนันทนาการ</p>	<ol style="list-style-type: none"> 1. เพื่อให้ประชาชนได้อุทิศศิลปวัฒนธรรม 2. เพื่อให้เยาวชนและประชาชนมีความรู้เพิ่มขึ้น 3. เพื่อสนับสนุนให้เยาวชนและประชาชนได้ออกกำลังกาย 	<p>1. ด้านการศึกษา ศิลปวัฒนธรรม ประเพณี</p> <ol style="list-style-type: none"> 1) กิจการศูนย์การเรียนรู้ชุมชน เป็นศูนย์กลางในการให้การศึกษา มีการกระจายข้อมูลข่าวสารผ่านสื่อที่หลากหลาย เพื่อสนับสนุนกระบวนการเรียนรู้ตลอดชีวิตของประชาชน 2) สนับสนุนเอกชนให้มีบทบาทในเรื่องของการพัฒนาคุณภาพการศึกษาในด้านต่างๆ อย่างครอบคลุมในทุกด้าน

ลำดับ ที่	กรอบนโยบาย	ทิศทางการพัฒนา	แนวทางการพัฒนา
			<p>3) ส่งเสริมการใช้ระบบเทคโนโลยี</p> <p>4) ส่งเสริมและสนับสนุนการอนุรักษ์ พิทักษ์บูรณะปฏิสังขรณ์ โบราณสถาน โบราณวัตถุ ศิลปวัฒนธรรม ภูมิปัญญาท้องถิ่น ประเพณีของชุมชนต่างๆ ให้คงอยู่สืบไป</p> <p>2. ด้านสวัสดิการสังคม</p> <p>1) ส่งเสริมสนับสนุนสวัสดิการและสังคมสงเคราะห์ โดยเฉพาะแก่เด็ก สตรี คนชรา คนพิการ และผู้ด้อยโอกาส</p> <p>2) ส่งเสริมการจัดระเบียบชุมชนและสังคม</p> <p>3) ส่งเสริมการพัฒนาสถาบันครอบครัว</p> <p>4) ส่งเสริมและสนับสนุนการป้องกันและปราบปรามยาเสพติด</p> <p>3. ด้านการสาธารณสุข</p> <p>1) การป้องกันรักษาและส่งเสริมสุขภาพอนามัยของประชาชน</p> <p>2) สนับสนุนและส่งเสริมให้มีการจัดตั้งสถานพยาบาลและการพัฒนาระบบบริการสาธารณสุข และการรักษาพยาบาลให้ทั่วถึงและเพียงพอ</p> <p>3) จัดตั้งโครงการ One Stop Service</p>

ลำดับ ที่	กรอบนโยบาย	ทิศทางการพัฒนา	แนวทางการพัฒนา
			<p>4. ด้านการพัฒนาคุณภาพชีวิตและคุณค่าทางสังคม</p> <p>1) สนับสนุนให้ชุมชนมีส่วนร่วมในการดูแลความปลอดภัยในชีวิตและทรัพย์สิน และให้การสนับสนุนกวดขันปราบปราม ป้องกัน บำบัดรักษา แก้ไขปัญหาหยาเสพติด รวมทั้งการควบคุมการพนัน อบายมุข อย่างจริงจังและต่อเนื่อง</p> <p>2) ส่งเสริม สนับสนุนให้มีการพัฒนาด้านการกีฬา นันทนาการ และออกกำลังกาย เพื่อสุขภาพ พลานามัยที่ดีในทุกหมู่บ้านและชุมชน</p> <p>3) ก่อสร้างสนามกีฬาให้ได้มาตรฐานและเพียงพอ</p> <p>4) สนับสนุนการพัฒนาบุคลากรทางการกีฬา</p> <p>5) สนับสนุนการจัดการแข่งขันกีฬาระดับตำบล อำเภอ และจังหวัด</p> <p>6) จัดให้มีสวนสาธารณะ สวนสัตว์ หรือสถานที่พักผ่อนหย่อนใจ</p> <p>7) พัฒนาส่งเสริมเด็กและเยาวชน และสนับสนุนกิจกรรมที่เสริมสร้างให้เกิดบรรยากาศ ค่านิยม และระบบครอบครัวที่อบอุ่นมีความสุข ชุมชนเกื้อกูลซึ่งกันและกัน เกิดการสร้างสรรค์และมีสัมพันธภาพที่ดีขึ้น</p>

ลำดับ ที่	กรอบนโยบาย	ทิศทางการพัฒนา	แนวทางการพัฒนา
4	<p>นโยบายด้านทรัพยากร ธรรมชาติและสิ่งแวดล้อม</p> <p>- การพัฒนาให้จังหวัดสุราษฎร์ธานี เป็นเมืองน่าอยู่ มีสภาพแวดล้อมดี ปราศจากมลพิษทุกด้าน</p> <p>มีมาตรการป้องกันและปราบปรามการทำลายทรัพยากรธรรมชาติและสิ่งแวดล้อม สนับสนุนให้ประชาชนเข้ามามีส่วนร่วมในการอนุรักษ์ฟื้นฟูทรัพยากรธรรมชาติและสิ่งแวดล้อมให้คงอยู่ และตระหนักถึงการนำเอาทรัพยากรธรรมชาติ มาใช้อย่างประหยัดและเกิดประโยชน์</p>	<p>1. เพื่อพัฒนาให้จังหวัดสุราษฎร์ธานีมีทรัพยากรธรรมชาติที่อุดมสมบูรณ์และรักษาคุณภาพสิ่งแวดล้อมสู่ระดับมาตรฐานสากล</p> <p>2. ส่งเสริมชุมชนให้มีสิ่งแวดล้อมที่ดี</p>	<p>8) สนับสนุน ส่งเสริมกิจกรรมที่เสริมสร้างวัฒนธรรมทางสังคมและค่านิยมที่ถูกต้อง ดีงาม ตามวิถีไทยตระหนักถึงคุณภาพของชีวิตและสังคมทางด้านจิตใจ วัตถุ ธรรมชาติ แวดล้อม ดั่งนาม เมืองแห่ง “แหล่งธรรม” โดยตระหนักถึงความมีเหตุผล และศิลปวัฒนธรรมอันดีงาม</p> <p>1) สร้างจิตสำนึกและส่งเสริมการมีส่วนร่วมของประชาชน ชุมชน กลุ่ม องค์กรต่างๆ ในการอนุรักษ์ บำบัด และฟื้นฟูทรัพยากรธรรมชาติและสิ่งแวดล้อมในท้องถิ่น รวมทั้งการปฏิบัติตามระเบียบกฎหมาย เพื่อให้เกิดประโยชน์อย่างสูงสุด และยั่งยืน เช่น การอนุรักษ์แม่น้ำตาปี เป็นต้น</p> <p>2) พัฒนาสภาพแวดล้อมของชุมชนให้น่าอยู่ ปลอดภัย และจัดให้มีระบบการกำจัดขยะ และระบบบำบัดน้ำเสียรวมครอบคลุมทั่วถึง</p> <p>3) ส่งเสริมการศึกษาวิจัยเชิงปฏิบัติการทรัพยากรธรรมชาติและสิ่งแวดล้อม</p> <p>4) ส่งเสริมผู้ประกอบการ อุตสาหกรรมหรือการพาณิชย์ ให้มีส่วนร่วมในเรื่องเกี่ยวกับการอนุรักษ์และฟื้นฟูทรัพยากรธรรมชาติและสิ่งแวดล้อม</p>

ลำดับ ที่	กรอบนโยบาย	ทิศทางการพัฒนา	แนวทางการพัฒนา
5	<p><u>นโยบายการพัฒนาด้านการวางแผนการส่งเสริมการลงทุน</u></p> <p><u>พาณิชย์กรรมและการท่องเที่ยว</u></p> <p>- เพื่อพัฒนาและส่งเสริมให้จังหวัดสุราษฎร์ธานี เป็นแหล่งท่องเที่ยวที่เป็นที่รู้จักของคนทั่วไป ทั้งภายในและต่างประเทศมีรูปแบบการท่องเที่ยวที่หลากหลาย ทั้งเชิงอนุรักษ์ เชิงสุขภาพ เชิงเกษตรกรรม เพื่อเพิ่มความเข้มแข็งของจังหวัดสุราษฎร์ธานี ในฐานะศูนย์กลางการท่องเที่ยวนานาชาติแห่งหนึ่งของประเทศ รวมทั้งการสนับสนุนการพัฒนาผู้ประกอบการด้านการท่องเที่ยว ให้มีความรู้ ทักษะด้านภาษา ให้สามารถสื่อสารได้ อันจะก่อให้เกิดอาชีพและรายได้ของชุมชน</p>	<p>1. พัฒนาให้จังหวัดสุราษฎร์ธานี เป็นศูนย์กลางการท่องเที่ยว นานาชาติ เป็นศูนย์กลางการท่องเที่ยวเชิงอนุรักษ์ เชิงสุขภาพ เชิงเกษตรกรรมและเป็นศูนย์กลางการลงทุนของภาคใต้</p>	<ol style="list-style-type: none"> 1) การส่งเสริมแผนแม่บทด้านการท่องเที่ยวและการลงทุน 2) ศึกษาวิจัยสู่ทางการลงทุนด้านการอุตสาหกรรมการท่องเที่ยว 3) จัดตั้งศูนย์ข้อมูลด้านการท่องเที่ยวและการลงทุน 4) สร้างและพัฒนาแหล่งท่องเที่ยวให้มีเส้นทางคมนาคม และสิ่งอำนวยความสะดวกที่มีคุณภาพเชื่อมโยงกันเป็นเครือข่าย 5) อนุรักษ์และพัฒนาโบราณสถาน โบราณวัตถุของจังหวัด เพื่อส่งเสริมการท่องเที่ยว 6) ส่งเสริมการประชาสัมพันธ์ด้านการท่องเที่ยว 7) ส่งเสริมสนับสนุนการจัดตั้งวิทยาลัยการท่องเที่ยวนานาชาติ

ลำดับ ที่	กรอบนโยบาย	ทิศทางการพัฒนา	แนวทางการพัฒนา
6	<p><u>นโยบายด้านการบริหารจัดการบ้านเมืองที่ดี</u></p> <p>- เพื่อให้องค์การบริหารส่วนจังหวัดสุราษฎร์ธานี เป็นศูนย์กลางการบริหารการปกครองส่วนท้องถิ่น ที่มีการดำเนินงานอย่างมีประสิทธิภาพ และประสิทธิผล โปร่งใส ยุติธรรม ยึดประโยชน์ของสาธารณชนเป็นหลัก พัฒนาระบบเทคโนโลยีสารสนเทศให้ทันสมัย และเพียงพอต่อการปฏิบัติงานบุคลากรมีศักยภาพ สามารถรองรับภารกิจในการกระจายอำนาจสู่ท้องถิ่น เสริมสร้างองค์กรชุมชนที่เข้มแข็งส่งเสริมให้ประชาชนมีส่วนร่วมในการรับรู้ แสดงความคิดเห็นตรวจสอบ และกำกับการดำเนินงานทางการเมืองทุกด้าน</p>	<p>1. พัฒนาให้องค์กรปกครองส่วนท้องถิ่นในจังหวัดสุราษฎร์ธานี มีระบบการบริหารจัดการที่มีประสิทธิภาพ และประสิทธิผลตามหลักการบริหารและการจัดการบ้านเมืองที่ดี</p>	<p>1) พัฒนาโครงสร้างองค์กรให้ทันสมัยเพื่อรองรับการถ่ายโอนภารกิจ</p> <p>2) พัฒนาบุคลากรให้มีศักยภาพ และประสิทธิภาพในการทำงาน โดยยึดหลักการบริหารจัดการบ้านเมืองที่ดี</p> <p>3) พัฒนาระบบฐานข้อมูล ยานพาหนะเครื่องมือ เครื่องใช้ เทคโนโลยีให้ทันสมัย และมีประสิทธิภาพ</p> <p>4) พัฒนาบุคลากรและระบบการจัดเก็บรายได้ให้ทันสมัยและมีประสิทธิภาพ</p> <p>5) จัดตั้งศูนย์ประสานงานขององค์กรปกครองส่วนท้องถิ่น รวมทั้งการพัฒนาบริหารจัดการให้มีประสิทธิภาพมากขึ้นและมีการสร้างเครือข่ายการใช้ทรัพยากรขององค์กรปกครองส่วนท้องถิ่นร่วมกัน</p> <p>6) การพัฒนาการกระจายอำนาจและการมีส่วนร่วมของภาคประชาชน</p>

4.4 วิสัยทัศน์จังหวัดสุราษฎร์ธานี

มุ่งสู่การเป็นศูนย์กลางขนส่งสินค้า ศูนย์กลางการเกษตรครบวงจร และผู้นำการท่องเที่ยวเชิงคุณภาพที่ยั่งยืนในภูมิภาค

วัตถุประสงค์

1. สร้างระบบเศรษฐกิจที่เติบโตอย่างสมดุล และกระจายการพัฒนาอย่างทั่วถึง
2. พัฒนาระบบการเกษตรครบวงจรตั้งแต่การผลิตสินค้าคุณภาพคือการแปรรูป การตลาดและการส่งออก
3. ส่งเสริม และพัฒนาการท่องเที่ยวของจังหวัดให้มีมาตรฐานคุณภาพและยั่งยืน
4. พัฒนาระบบการคมนาคมและการขนส่งทุกระบบทั้งทางบก ทางน้ำและทางอากาศให้มีมาตรฐานเชื่อมโยงครอบคลุมภูมิภาคใกล้เคียง
5. บริหารภายใต้การบริหารงานจังหวัดแบบบูรณาการ

ยุทธศาสตร์ แนวทางการพัฒนาของจังหวัดสุราษฎร์ธานี

1. การเป็นศูนย์กลางการเกษตรที่มีคุณภาพครบวงจร
 - เกษตรกรมีรายได้ที่ดีและสามารถดำรงชีวิตอย่างเป็นสุข
 - สุราษฎร์ธานีเป็นตลาดกลางขางพาราในเขตภาคใต้ตอนบน
 - สุราษฎร์ธานีเป็นเมืองปาล์ม
 - สุราษฎร์ธานีเป็นแหล่งสินค้าเกษตรและอาหารที่มีคุณภาพ
2. การเป็นศูนย์กลางอุตสาหกรรมที่เกี่ยวข้องเนื่องจากการเกษตร
 - สุราษฎร์ธานีมีผู้ประกอบการวิสาหกิจขนาดกลางและขนาดย่อม (SMEs) และวิสาหกิจชุมชนจำนวนมากที่สามารถผลิตที่มีคุณภาพและจำหน่ายไปยังประเทศต่าง ๆ ทั่วไป
 - สุราษฎร์ธานีเป็นแหล่งแปรรูปอาหารที่มีคุณภาพสู่ผู้บริโภค
3. การเป็นผู้นำการท่องเที่ยวเชิงคุณภาพที่ยั่งยืนในภูมิภาค
 - เกาะสมุยและปริมณฑลเป็นจุดหมายปลายทางที่นักท่องเที่ยวทั่วโลกต้องการเดินทางมาเยี่ยมชมเยือน
 - แหล่งท่องเที่ยวทางบกได้รับการพัฒนาเป็นแหล่งท่องเที่ยวยอดนิยมของทั้งชาวไทยและชาวต่างประเทศ
4. การเป็นจุดเชื่อมโยงเส้นทางคมนาคมบริเวณภาคใต้ตอนบน
 - สุราษฎร์ธานีมีระบบการบริหารจัดการโลจิสติกส์ที่มีประสิทธิภาพ ซึ่งสามารถเชื่อมโยงภูมิภาคใกล้เคียงและรองรับการขยายตัวทางเศรษฐกิจของจังหวัดได้เป็นอย่างดี
5. การเป็นเมืองน่าอยู่
 - ประชาชนมีความปลอดภัยในชีวิตและทรัพย์สิน
 - ประชาชนมีสุขภาพดี
 - ประชาชนทุกคนได้รับการศึกษาอย่างทั่วถึงและมีคุณภาพ
 - สุราษฎร์ธานีมีทรัพยากรธรรมชาติที่สมบูรณ์และสิ่งแวดล้อมที่ดี

- เด็ก สตรี ผู้สูงอายุ ผู้ด้อยโอกาส คนพิการและผู้ไร้แรงงาน ได้รับการคุ้มครองและได้รับการพัฒนา
- สุราษฎร์ธานีเมืองคนดีและมีวัฒนธรรม

6. การเป็นแหล่งศึกษาเพื่อพัฒนาคุณธรรม

- สวนโมกข์เป็นแหล่งศึกษาเพื่อพัฒนาคุณธรรมตามหลักปรัชญาของท่านพุทธทาส

7. การเรียนรู้และพัฒนาระบบราชการเพื่อทำงานขับเคลื่อนยุทธศาสตร์

- บุคลากรและหน่วยงานภาครัฐเป็นพลังสำคัญในการขับเคลื่อนยุทธศาสตร์

4.5 วิสัยทัศน์การพัฒนาอำเภอเมืองฯ

วิสัยทัศน์ด้านสังคมและการศึกษา

1. คนอำเภอเมืองสุราษฎร์ธานี มีสุขภาพกาย สุขภาพจิต มีสัมพันธภาพที่ดีในชุมชนและระหว่างชุมชน และปราศจากโรคติดต่อร้ายแรง
2. คนอำเภอเมืองสุราษฎร์ธานี มีความอบอุ่น ไม่แตกแยกห่างเหิน
3. สังคมอำเภอเมืองสุราษฎร์ธานี มีความอยู่เย็นเป็นสุข มีความเป็นธรรมในสังคม มีความปลอดภัยในชีวิตและทรัพย์สินมีการป้องกันและลดอุบัติเหตุ รวมทั้งการป้องกันภัยที่มีประสิทธิภาพ ปลอดภัยเสพติด อบรมมุขกกลางการศึกษา และการพัฒนาฝีมือแรงงานที่จัดการศึกษาอย่างทั่วถึง และต่อเนื่องมี คุณภาพ และประสิทธิภาพส่งผลการพัฒนาคุณภาพชีวิต
4. ให้อำเภอเมืองสุราษฎร์ธานี มีภาพลักษณ์ที่ดี และดำรงรักษาไว้ซึ่งศิลปวัฒนธรรมอันดีงาม

วิสัยทัศน์ด้านการเมือง

1. มีองค์กรชุมชนที่เข้มแข็ง และกลุ่มประชาชนที่หลากหลาย เพื่อการประสานประโยชน์ ตามวัตถุประสงค์ขององค์กรและมีการเชื่อมประสานเป็นเครือข่ายในระดับต่าง ๆ
2. ให้ประชาชนในอำเภอเมืองสุราษฎร์ธานี มีความตื่นตัวและให้ความสำคัญและมีส่วนร่วมทางด้านการเมือง พร้อมทั้งกระตือรือร้นที่จะตรวจสอบและกำกับการทำงานทางด้านการเมืองทุกด้าน

วิสัยทัศน์ด้านเศรษฐกิจ

1. มีโครงสร้างพื้นฐานโดยเฉพาะด้านสาธารณูปโภค สาธารณูปการ การคมนาคมทางบก มีระบบขนส่งมวลชนตลอดจนการสื่อสารคมนาคม สิ่งอำนวยความสะดวกต่าง ๆ อย่างครบถ้วนเพียงพอและมีคุณภาพ
2. ประชาชนมีอาชีพที่เหมาะสมกับความรู้ความสามารถ และมีรายได้ที่เพียงพอต่อการดำรงชีพ และกระจายในสัดส่วนที่เหมาะสม
3. ชุมชนมีความสามารถในการพึ่งตนเอง มีระบบการผลิตครบวงจร และเป็นการผลิตที่ยั่งยืนไม่ทำลายสิ่งแวดล้อม
4. ผู้ประกอบการภาคเอกชนมีความเข้มแข็ง หน่วยงานภาครัฐให้การสนับสนุน และอำนวยความสะดวก

วิสัยทัศน์ด้านสิ่งแวดล้อม

1. อนุรักษ์และฟื้นฟูทรัพยากรธรรมชาติให้คงอยู่และมีการใช้อย่างมีคุณค่า ให้เกิดประโยชน์สูงสุด
2. ชุมชนอำเภอเมืองสุราษฎร์ธานี และชุมชนชนบทมีสภาพแวดล้อมที่ดี น่าอยู่อย่างยั่งยืน
3. พิทักษ์สิ่งแวดล้อมและบูรณะปฏิสังขรณ์ศิลปกรรมและโบราณสถาน เพื่อคุณค่าสืบไป
4. มีมาตรการป้องกันและปราบปราม และฟื้นฟูการทำลายทรัพยากรธรรมชาติ
5. ปราศจากมลพิษทุกด้าน ทั้งน้ำเสีย กลิ่น – เสียงรบกวน

4.6 นโยบายการพัฒนาของผู้บริหารท้องถิ่น

1. นโยบายพัฒนาด้านคมนาคม โดยก่อสร้าง และปรับปรุงถนนหลายสาย ที่มีให้สามารถใช้การและเชื่อมโยงถึงกันได้ และจะทำการบุกเบิกถนนใหม่บางสายที่ยังไม่มีถนน เพื่อให้ประชาชนมีถนนใช้สัญจรไปมา และขนส่งสินค้าได้สะดวกและรวดเร็วขึ้น
2. นโยบายการพัฒนาด้านเศรษฐกิจ จัดวางระบบสาธารณูปโภคให้เกิดขึ้น เพื่อรองรับความเจริญในอนาคตให้เป็นศูนย์กลางด้านเศรษฐกิจและการเกษตรอุตสาหกรรม ในระดับรากหญ้าจะให้การสนับสนุนให้ประชาชนมีอาชีพและรายได้เพียงพอ จัดหาอาชีพเสริมให้แก่ผู้มีรายได้น้อย
3. นโยบายพัฒนาทางสังคม จะส่งเสริมสนับสนุนด้านการศึกษา ศาสนา วัฒนธรรม สวัสดิการสังคม แก่ผู้ด้อยโอกาสทางสังคม ดูแลจัดระเบียบทางสังคม มุ่งเน้นการป้องกันและปราบปรามปัญหาเสพติดอย่างจริงจัง ส่งเสริมการกีฬาและนันทนาการ ดูแลป้องกันควบคุมโรคติดต่อร้ายแรงไม่ให้เกิดขึ้นในพื้นที่
4. นโยบายการพัฒนาด้านการอนุรักษ์ทรัพยากรธรรมชาติและสิ่งแวดล้อม จะมุ่งเน้นการสร้างจิตสำนึกและความตระหนัก โดยสนับสนุนให้องค์กรภาคประชาชนเข้าไปมีส่วนร่วมในการบริหารจัดการสิ่งแวดล้อม
5. นโยบายด้านการจัดการองค์กรและการบริหาร โดยพัฒนาศักยภาพของบุคลากรตามแนวทางการบริหารกิจการบ้านเมืองที่ดี จัดหาวัสดุ อุปกรณ์เครื่องมือเครื่องใช้ที่ทันสมัยอย่างเพียงพอ และส่งเสริมสนับสนุนให้ประชาชนเข้ามามีส่วนร่วมในการพัฒนาท้องถิ่นมากขึ้น

... ศีลธรรมนำหน้า ส่งเสริมประชาธิปไตย

ร่วมใจสามัคคี พัฒนาท้องถิ่น กินอยู่ดีทั้งตำบล...

คำขวัญ อบต.คลองน้อย

ส่วนที่ 5 บัญชีสรุปโครงการพัฒนา

แผนพัฒนาสามปี (พ.ศ. 2550-2552)

องค์การบริหารส่วนตำบลคลองน้อย

ยุทธศาสตร์	ปี 2550		ปี 2551		ปี 2552		รวม 3 ปี	
	จำนวนโครงการ	งบประมาณ (บาท)	จำนวนโครงการ	งบประมาณ (บาท)	จำนวนโครงการ	งบประมาณ (บาท)	จำนวนโครงการ	งบประมาณ (บาท)
1. ยุทธศาสตร์การพัฒนาด้านโครงสร้างพื้นฐาน								
1.1 แนวทางการพัฒนาก่อสร้างปรับปรุง บำรุงรักษาถนน สะพาน ท่อระบายน้ำ	16	6,903,600	15	6,082,000	11	6,050,000	42	19,035,600
1.2 ขุดลอกคูคลอง ท่อเหลี่ยม ท่อระบายน้ำ	4	266,500	2	103,000	-	-	6	369,500
1.3 พัฒนาระบบสาธารณูปโภค และจัดวางผังเมือง	1	100,000	1	200,000	-	-	2	300,000
รวม	21	7,270,100	18	6,385,000	11	6,050,000	50	19,705,100
2. ยุทธศาสตร์ด้านการยุทธศาสตร์การพัฒนาด้านเศรษฐกิจ								
2.1 พัฒนาและส่งเสริมอาชีพให้แก่ประชาชน	4	520,000	5	620,000	6	3,020,000	15	4,160,000
2.2 พัฒนาแหล่งท่องเที่ยวในตำบลคลองน้อย	-		1	200,000	1	200,000	2	400,000
รวม	4	520,000	6	820,000	7	3,220,000	17	4,560,000

ส่วนที่ 5 บัญชีสรุปโครงการพัฒนา
แผนพัฒนาสามปี (พ.ศ. 2550-2552)
องค์การบริหารส่วนตำบลคลองน้อย

ยุทธศาสตร์	ปี 2550		ปี 2551		ปี 2552		รวม 3 ปี	
	จำนวนโครงการ	งบประมาณ (บาท)	จำนวนโครงการ	งบประมาณ (บาท)	จำนวนโครงการ	งบประมาณ (บาท)	จำนวนโครงการ	งบประมาณ (บาท)
3. ยุทธศาสตร์การพัฒนาทางสังคม								
3.1 ด้านการศึกษา ศาสนา และวัฒนธรรม	10	2,261,000	9	1,180,000	7	815,000	26	4,256,000
3.2 ด้านสวัสดิการสังคม	12	1,181,150	9	638,400	9	638,400	30	2,457,950
3.3 ด้านการส่งเสริมการกีฬาและนันทนาการ	6	215,000	5	325,000	4	125,000	15	665,000
3.4 ด้านการสาธารณสุข	3	155,000	3	155,000	3	155,000	9	465,000
รวม	31	3,812,150	26	2,298,400	23	1,733,400	80	7,843,950
4. ยุทธศาสตร์การพัฒนาด้านการอนุรักษ์ทรัพยากรธรรมชาติและสิ่งแวดล้อม								
4.1 ด้านการสร้างจิตสำนึกและความตระหนักในการจัดการสิ่งแวดล้อม	3	170,000	4	3,070,000	2	150,000	9	3,390,000
รวม	3	170,000	4	3,070,000	2	150,000	9	3,390,000

ส่วนที่ 5 บัญชีสรุปโครงการพัฒนา
แผนพัฒนาสามปี (พ.ศ. 2550-2552)
องค์การบริหารส่วนตำบลคลองน้อย

ยุทธศาสตร์	ปี 2550		ปี 2551		ปี 2552		รวม 3 ปี	
	จำนวนโครงการ	งบประมาณ (บาท)	จำนวนโครงการ	งบประมาณ (บาท)	จำนวนโครงการ	งบประมาณ (บาท)	จำนวนโครงการ	งบประมาณ (บาท)
5. ยุทธศาสตร์การพัฒนาด้านบริหารจัดการองค์กรที่ดี								
5.1 พัฒนานุคลากรให้มีศักยภาพและประสิทธิภาพ	5	570,000	5	570,000	5	570,000	15	1,710,000
5.2 ส่งเสริมการมีส่วนร่วมของประชาชนในการพัฒนาท้องถิ่น	8	89,517	7	87,000	7	87,000	22	263,517
5.3 พัฒนา ปรับปรุง จัดหาเครื่องมือ เครื่องใช้ที่ทันสมัย	4	174,400	2	56,400	5	3,226,400	11	3,457,200
รวม	17	833,917	14	713,400	17	3,883,400	48	5,430,717

ส่วนที่ 6 การนำแผนพัฒนาสามปีไปสู่การปฏิบัติและการติดตามและประเมินผล

6.1 องค์กรรับผิดชอบในการติดตามและประเมินผล

เพื่อปฏิบัติให้เป็นไปตามระเบียบกระทรวงมหาดไทย ว่าด้วยการจัดทำแผนพัฒนาองค์กรปกครองส่วนท้องถิ่น พ.ศ. 2548 องค์กรบริหารส่วนตำบลคลองน้อย ได้กำหนดให้มีองค์กรรับผิดชอบในการติดตามและประเมินผลแผนพัฒนาองค์กรปกครองส่วนท้องถิ่น โดยได้ปฏิบัติตามระเบียบว่าด้วยการจัดทำแผนขององค์กรปกครองส่วนท้องถิ่น พ.ศ. 2548 ข้อ 28 แต่งตั้งคณะกรรมการติดตามและประเมินผลแผนพัฒนาองค์กรบริหารส่วนตำบลคลองน้อย ตามคำสั่งองค์กรบริหารส่วนตำบลคลองน้อยที่ 15/2549 ลงวันที่ 23 มกราคม 2549 ประกอบด้วย

1. นายสุวัฒน์ บุญช้าง	สมาชิกสภาองค์กรบริหารส่วนตำบล	ประธานกรรมการ
2. นายสุทนต์ นิกได้	สมาชิกสภาองค์กรบริหารส่วนตำบล	กรรมการ
3. นายโกมล สงกรานต์	สมาชิกสภาองค์กรบริหารส่วนตำบล	กรรมการ
4. นายพินิต แสงแก้ว	ผู้อำนวยการโรงเรียนบ้านทอนหญ้าปล้อง	กรรมการ
5. นายไพรัตน์ ภูว	ผู้อำนวยการโรงเรียนวัดบุญบันเทิง	กรรมการ
6. นางเพ็ญศิริ ฤทธิเดช	พัฒนาการอำเภอประจำตำบลคลองน้อย	กรรมการ
7. นางจันทร์ ทิพย์ สุวรรณรัตน์	เกษตรอำเภอประจำตำบลคลองน้อย	กรรมการ
8. นายสุมาตร อินทรมณี	ตัวแทนประชาคม	กรรมการ
9. นายทวี ตรีสุวรรณ	ตัวแทนประชาคม	กรรมการ
10. นายเฉลิมพล โกศลสมบุรณ์	หัวหน้าส่วนโยธา	กรรมการ
11. นางกุลธิดา มณีรัตน์	หัวหน้าส่วนการคลัง	กรรมการ/เลขานุการ

6.2 การกำหนดวิธีการติดตามและประเมินผลแผนพัฒนาองค์กรบริหารส่วนตำบลคลองน้อย

องค์กรบริหารส่วนตำบลคลองน้อย จะทำการติดตามประเมินผล 2 แบบ ดังนี้

- 1) ติดตามประเมินผลการดำเนินงานขององค์กรบริหารส่วนตำบลคลองน้อย เป็นรายไตรมาส
- 2) ประเมินผลการดำเนินงานตามแผนยุทธศาสตร์ในรอบปีงบประมาณ

โดยให้คณะกรรมการติดตามและประเมินผลแผนพัฒนาท้องถิ่น (ข้อ 6.1) และ/หรืออาจจะแต่งตั้งคณะทำงานเพื่อช่วยดำเนินการติดตามประเมินผลการดำเนินงานขึ้นมาช่วยเหลือตามความจำเป็น ซึ่งจะใช้แบบติดตามทำนองนี้ เป็นเครื่องมือในการติดตามประเมินผล ดังนี้

1) แบบติดตามผลการดำเนินงานขององค์กรปกครองส่วนท้องถิ่น

คำชี้แจง : เป็นแบบติดตามตนเอง โดยมีวัตถุประสงค์เพื่อติดตามผลการดำเนินงานตามแผนยุทธศาสตร์ ขององค์กรปกครองส่วนท้องถิ่น ภายใต้แผนพัฒนา 3 ปี ซึ่งจะแยกโครงการที่เกินศักยภาพหรือโครงการที่ขอรับการสนับสนุนงบประมาณจากหน่วยงานอื่น กับโครงการที่ใช้งบประมาณของตนเองออกจากกัน โดยมีกำหนดระยะเวลาในการติดตามและรายงานผลการดำเนินงานทุก ๆ 3 เดือน เริ่มตั้งแต่สิ้นสุดการดำเนินงานในเดือนตุลาคม – ธันวาคม หรือ ไตรมาสที่ 1

1. ชื่อ องค์กรบริหารส่วนตำบลคลองน้อย อำเภอเมืองฯ จังหวัดสุราษฎร์ธานี

2. รายงานผลการดำเนินงานไตรมาสที่

ไตรมาสที่ 1 (ตุลาคม - ธันวาคม) ไตรมาสที่ 2 (มกราคม - มีนาคม)

ไตรมาสที่ 3 (เมษายน - มิถุนายน) ไตรมาสที่ 4 (กรกฎาคม - กันยายน)

3. จำนวนโครงการและงบประมาณตามแผนพัฒนา 3 ปี

3.1 โครงการและงบประมาณตามแผนพัฒนา 3 ปี (ใช้งบประมาณของ อบต.)

ยุทธศาสตร์	2550		2551		2552		รวม	
	จำนวนโครงการ	งบประมาณ	จำนวนโครงการ	งบประมาณ	จำนวนโครงการ	งบประมาณ	จำนวนโครงการ	งบประมาณ
1.ยุทธศาสตร์การพัฒนา ด้านโครงสร้างพื้นฐาน	21	7,270,100	18	6,385,000	11	6,050,000	50	19,705,100
2.ยุทธศาสตร์ด้านการพัฒนา ด้านเศรษฐกิจ	4	520,000	6	820,000	7	3,220,000	17	4,560,000
3.ยุทธศาสตร์การพัฒนาทาง สังคม	31	3,812,150	26	2,298,400	23	1,733,400	80	7,843,950
4.ยุทธศาสตร์ด้านการอนุรักษ์ ทรัพยากรธรรมชาติและ สิ่งแวดล้อม	3	170,000	4	3,070,000	2	150,000	9	3,390,000
5.ยุทธศาสตร์การพัฒนาด้าน บริหารจัดการองค์กรที่ดี	17	833,917	14	713,400	17	3,883,400	48	5,430,717
รวม	76	12,606,167	68	13,286,800	60	15,036,800	204	40,929,767

3.2 โครงการและงบประมาณตามแผนพัฒนา 3 ปี (โครงการที่ขอรับการสนับสนุนจากหน่วยงานอื่น)

ยุทธศาสตร์	2550		2551		2552		รวม	
	จำนวนโครงการ	งบประมาณ	จำนวนโครงการ	งบประมาณ	จำนวนโครงการ	งบประมาณ	จำนวนโครงการ	งบประมาณ
1. ยุทธศาสตร์การพัฒนา ด้านโครงสร้างพื้นฐาน	6	18,700,000	7	16,474,000	6	12,650,000	19	47,824,000
2. ยุทธศาสตร์ด้านการพัฒนา ด้านเศรษฐกิจ	1	1,000,000	1	1,000,000	1	4,000,000	3	6,000,000
3. ยุทธศาสตร์การพัฒนาทาง สังคม	-	-	-	-	-	-	-	-
4. ยุทธศาสตร์ด้านการอนุรักษ์ ทรัพยากรธรรมชาติและ สิ่งแวดล้อม	-	-	-	-	-	-	-	-
5. ยุทธศาสตร์การพัฒนาด้าน บริหารจัดการองค์กรที่ดี	-	-	-	-	-	-	-	-
รวม	7	19,700,000	8	17,474,000	7	16,650,000	22	53,824,000

4. จำนวนโครงการและงบประมาณตามแผนยุทธศาสตร์การพัฒนารัฐ

ยุทธศาสตร์	2550		2551		2552		รวม	
	จำนวนโครงการ	งบประมาณ	จำนวนโครงการ	งบประมาณ	จำนวนโครงการ	งบประมาณ	จำนวนโครงการ	งบประมาณ
1. ด้านโครงสร้าง พื้นฐาน	5	18,500,000	7	16,474,000	4	11,550,000	16	46,524,000
2. ด้านเศรษฐกิจ	4	520,000	5	620,000	6	3,020,000	15	4,160,000
3. ด้านการส่งเสริม คุณภาพชีวิต	25	3,270,650	21	1,867,900	19	1,367,900	65	6,506,450
4. ด้านการส่งเสริม และพัฒนาการ ท่องเที่ยว	1	1,000,000	2	1,200,000	2	4,200,000	5	6,400,000
5. ด้านการจัดการ ทรัพยากรธรรมชาติและ สิ่งแวดล้อม	1	100,000	2	290,000	1	100,000	4	490,000
6. ด้านบริหารจัดการ บ้านเมืองที่ดี	11	652,000	11	652,000	11	652,000	33	1,956,000
รวม	47	24,042,650	48	21,103,900	43	20,889,900	138	66,036,450

6. การเบิกจ่ายงบประมาณปี 2550

ยุทธศาสตร์	งบปกติ		เงินสะสม		รวม	
	จำนวนเงิน	ร้อยละ	จำนวนเงิน	ร้อยละ	จำนวนเงิน	ร้อยละ
1. การพัฒนาด้าน โครงสร้างพื้นฐาน						
2. ด้านการพัฒนาด้านเศรษฐกิจ						
3. การพัฒนาทางสังคม						
4. ด้านการอนุรักษ์ ทรัพยากรธรรมชาติและสิ่งแวดล้อม						
5. การพัฒนาด้านบริหารจัดการองค์กรที่ดี						
รวม						

7. โครงการที่ได้รับเงินอุดหนุนเฉพาะกิจประจำปี 2550

โครงการ	ผลการดำเนินงาน			งบประมาณ	
	ดำเนินการเสร็จแล้ว	อยู่ในระหว่างดำเนินการ	ยังไม่ได้ดำเนินการ	งบประมาณที่ได้รับ	งบประมาณที่เบิกจ่ายไป
1. การพัฒนาด้าน โครงสร้างพื้นฐาน					
2. ด้านการพัฒนาด้านเศรษฐกิจ					
3. การพัฒนาทางสังคม					
4. ด้านการอนุรักษ์ ทรัพยากรธรรมชาติและสิ่งแวดล้อม					
5. การพัฒนาด้านบริหารจัดการองค์กรที่ดี					
รวม					

2) แบบประเมินผลการดำเนินงานตามแผนยุทธศาสตร์

แบบประเมินผลการดำเนินงานตามแผนยุทธศาสตร์เป็นการประเมินผลการดำเนินการตามแผนยุทธศาสตร์ขององค์การบริหารส่วนตำบล ในแต่ละปีงบประมาณ (ช่วงเดือนตุลาคม – เดือนกันยายน) โดยประเมินจะใช้แบบประเมินตามคู่มือการติดตามและประเมินผลการจัดทำ และแปลงแผนไปสู่การปฏิบัติขององค์กรปกครองส่วนท้องถิ่น ของกรมส่งเสริมการปกครองท้องถิ่น เป็นเครื่องมือในการประเมิน

8. ปัญหาและอุปสรรคในการปฏิบัติงาน

.....

.....

.....

.....

.....

.....

6.3 ระยะเวลาในการติดตามและประเมินผล

การติดตามและประเมินผล องค์การบริหารส่วนตำบลคลองน้อยจะทำการติดตามและประเมินผลความก้าวหน้าของการดำเนินการตามแผนงาน/โครงการ/ที่ปรากฏในแผนพัฒนา 3 ปี (ปี 2550-2552) ภายในระยะเวลา ทุก ๆ 3 เดือน และการประเมินผลการดำเนินการตามแผนยุทธศาสตร์ หลังสิ้นปีงบประมาณ